

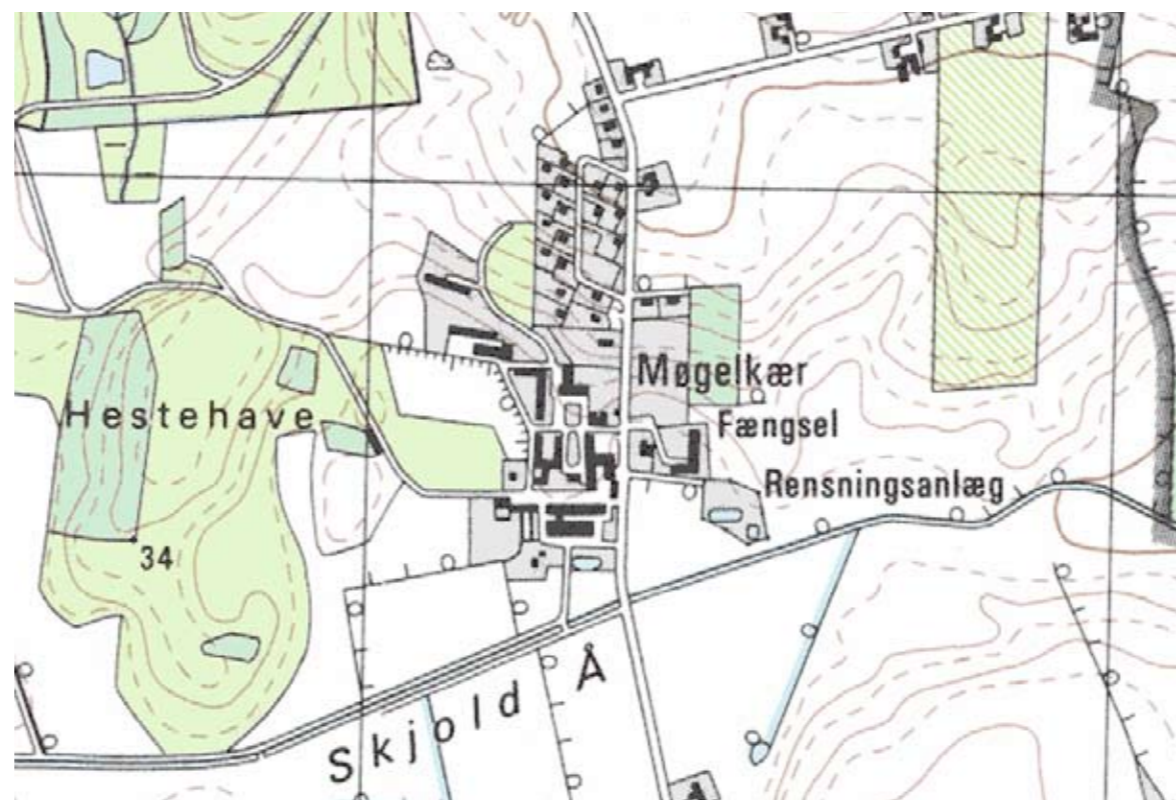

Den oprindelige herregårds bevaringsværdige stuehus rummer nu fængslets administration. Bygningen er opført i 1861.

Læs her om de vejledende retningslinier for byggeri i landsbyer



Møgelkær 1986 - 1997

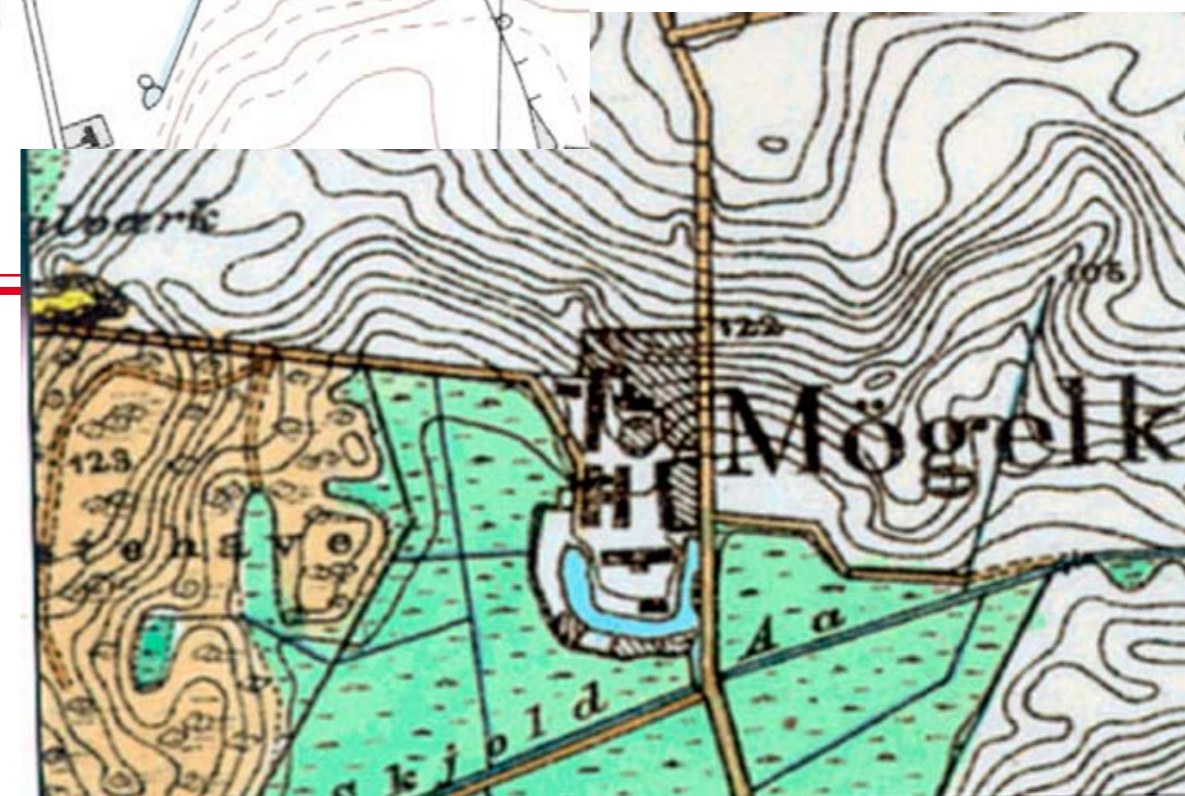

Generalstabskort udarbejdet 1842 -1899

Landsbykatalog

# Møgelkær

Udarbejdet af Juelsminde Kommune - november 2005



Møgelkær, som her ses fra syd, ligger landskabeligt i udkanten af et større skovområde på en meget markant skråning ned mod de vidtstrakte engområder langs Skjold å.

## Beskrivelse:



Herregårdens tidligere avlsbygninger rummer nu beboelser og andre faciliteter for de indsatte.



På Møgelkærsvinget ligger et samlet set bevaringsværdigt kulturhistorisk beboelsesmiljø.



Fra syd ses fængslets bygninger på begge sider af Møgelkærvej. Her ses også det sidste nye byggeri, som er overflødiggjorte bygninger fra en flygtningelandsby.

## Trafikale forhold:



Møgelkærvej indbyder til at køre stærkt, og der kunne derfor etableres trafiksikkerhedsforanstaltninger - især ved fængslets hovedindgang, hvor mange gående krydser vejen.

Møgelkær ligger på et skrånende terræn ned mod Skjold å. Landsbyen har navn fra engene her, idet møgel er det samme som mere - altså store enge. Landsbyen præges i dominerende grad af statsfængslet (Møgelkær Gods) og dets mange og store bygninger. Staten købte i 1939 Møgelkær Gods til ungdomslejr. Endnu tidligere havde godset store jordtilliggende og hørte i flere hundrede år sammen med Boller Gods til grevskabet Friisenborg.

I slutningen af besættelsestiden var det gennemgangslejr for norske og danske hjemsendte koncentrationslejr fanger - sendt hjem med »De hvide busser«. I efterkrigstiden var det varetægtsfængsel for værnemagere, og overgik herefter til ungdomsfængsel. Siden 1973 har det fungeret som almindeligt åbent statsfængsel.

Bygningerne på fængslets arealer er meget forskellige, og flere er bygget om og derved tilpasset fængslets særlige og skiftende behov. Det ombyggede gods fra 1860'erne ses stadig markant i avlsbygningerne og stuehuset, som nu fungerer som fængslets administrationsbygning. Disse bygninger er særligt bevaringsværdige som kulturhistorisk minde om tiden som landbrugs- og skovbrugsmæssigt drevet gods.

Umiddelbart efter krigen opførtes en række meget karakteristiske træhuse på Møgelkærsvinget til brug for fængslets personale.

Husene er atypiske for sin tid og danner med sin bebyggelsesplan, arkitektur og materialevalg et særligt beboelsesmiljø, som er bevaringsværdigt alene på grund af den kulturhistoriske værdi.

I den nordlige del af landsbyen forløber der langs Søndre Kirkevej og videre nord på ad Møgelkærvej en regional cykelrute.

Møgelkærvej er i sit forløb gennem landsbyen meget lige og indbyder til kørsel med høj hastighed. Den kunne godt gøres mere trafiksikker ved indlægelse af en eller flere hastighedsdæmpende foranstaltninger. Det gælder i særlig grad ved fængslets hovedindgang, hvor der er kommet meget krydsende blød trafik efter fængslets kraftige udvidelse på den østlige side af Møgelkærvej.

Møgelkærsvinget er på kørebanen belagt med asfalt,

## Særlige forhold:



Her ses - nordvest for landsbyen - området, der i regionplanen er udpeget til skovrejsningsområde.

## Fremtidige udviklingsmuligheder:



Mod vest har fængslet udvidelsesmuligheder, hvor det er af stor betydning, at der mod det åbne land etableres et skærmende beplantningsbælte med skovbryns-lignende karakter



På den østlige side af Møgelkær kan der som udfyldning i landsbyen opføres nye boliger eller driftsbygninger for fængslet

Hele området i og omkring landsbyen er i regionplanen udpeget som værdifuldt landskab, og området nordvest for landsbyen er udpeget som skovrejsningsområde - herunder på de arealer, hvor de eksisterende bygninger i den halvåbne fængselsafdeling, samt de 2 skraverede områder for udviklingsmuligheder for fængslet ligger.

Fængslets eksisterende sportsplads er i regionplanen udpeget til et område, hvor der kan etableres ny natur, og dette er ikke foreneligt med brugen som sportsplads.

Stort set hele landsbyen er omfattet af skovbeskyttelseslinjen om Hestehave og Hølsø Skov.

Den sydligste del af landsbyen er i en afstand af 150 m fra Skjold Å omfattet af åbeskyttelseslinje.

Området umiddelbart syd og sydvest for landsbyen er udpeget som særligt værdifuldt natur, hvilket betyder, at det skal bevares som naturområde med et mangfoldigt og varieret plante- og dyreliv.

Hele landsbyen er af amtet udpeget som kulturstorisk interesseområde som institutionelt og socialt miljø - sårbart over for ændringer i arkitektur og miljø.

Dele af landsbyen er, af amtet, udpeget som lavbundsområde og potentielt vådområde.

Området i og omkring landsbyen er omfattet af regionplanens udpegning af områder, hvor der er drikkevandsinteresse, og fængslet og landsbyen forsynes med drikkevand fra et vandværk umiddelbart syd for fængselsbygningerne.





Senest har fængslet måttet udvide sin afdeling på den østlige side af Møgelkærvej med bygninger fra et nedlagt asylcenter, og skiftende statslige krav til anbringelsesmuligheder nødvendiggør, at landsbyplanen også rummer udviklingsmuligheder for byggeri i tilknytning til den eksisterende forholdsvis kompakte bygningsmasse.

Mod vest er der i det nævnte skovrejsningsområde to mindre udvidelsesmuligheder dels til den halvåbne fængselsafdeling og dels til værkstedsfunktioner. Her er det af stor betydning, at der mod det åbne land etableres et beplantningsbælte med skovbryns-karakter, så det, indtil skoven er rejst, kan danne afgrænsning mod det åbne land, og senere indgå som afslutning på skoven.

I den nordøstlige del af landsbyen er der langs Møgelkærvej mulighed for almindelig bebyggelse - ikke nødvendigvis med tilknytning til fængslet - som huldudfyldning i landsbygaden.

## Afgrænsningen:

## Signaturforklaring:

-  byggemulighed  
(mindre huse, evt. med mindre fritliggende udhuse og garage)
-  udvidelsesmulighed for statsfængslet
-  træer eller højere læhegn
-  bevaringsværdige bygninger  
(se begrundelser under generelle bestemmelser)



## Landsbyens afgrænsning og bebyggelsestyper:

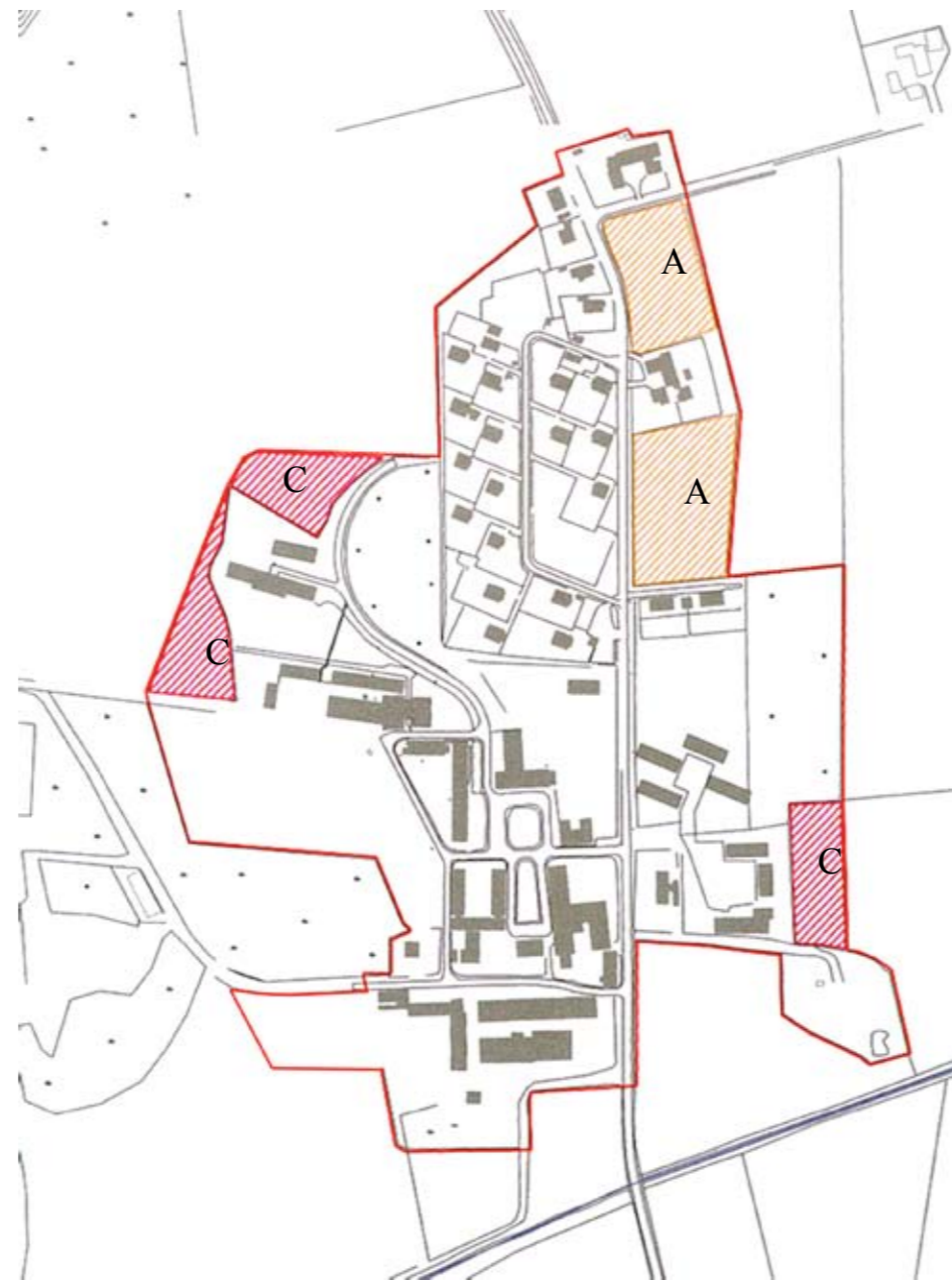

## Rammebestemmelser:

Foruden de generelle rammebestemmelser for landsbyerne gælder følgende særlige rammebestemmelser for Møgelkær

- Områdets anvendelse fastlægges til blandet erhvervs- og boligformål (helårsbeboelse) - herunder de til statsfængslet hørende funktioner som f.eks. undervisning, erhvervsproduktion, motionsudøvelse og lignende fængselsaktiviteter
- Parceller i områdetype A skal udstykkes med en grundstørrelse på mindst 1500 m<sup>2</sup>, og bebyggelse må kun foretages inden for en afstand af maksimalt 40 m fra Møgelkærvejs østlige vejskel
- Område C må kun anvendes til statsfængslets funktioner
- Bebyggelsesprocenten for den enkelte ejendom må ikke overstige 25
- Bygningshøjden må ikke overstige 8,5 meter fra terræn til kip
- Som udgangspunkt må bebyggelse ikke opføres med mere end 1 etage med udnyttet tagetage (1½ etage). Opføres byggeri med flere etager, skal det visuelt dokumenteres, at det kan ske uden genevirkninger i forhold til landsbyens og fængslets særlige karakter samt det omkringliggende åbne landskabs karakter
- Bebyggelse skal udformes og placeres under særlig hensynstagen til den eksisterende landsbys og fængslets struktur og byggestil, herunder materialevalg og farvesætning
- Bebyggelse skal endvidere udformes og placeres under hensynstagen til natur- og landskabsinteresser i området, herunder særligt i grænsezonen mellem landsbyen og det åbne land
- Til udvendige bygningsdele må der ved farvesætning ikke anvendes stærke signalfarver eller fluoriserende farver