

Stationsparken 1
7160 Tørring
T: 79755000

Klima, Miljø og Byg
T: +4579755605
Mail: Landskab@Hedensted.dk

Sagsnr. 02.34.00-P19-1671891-24

7. oktober 2024

Landzonetilladelse til 57 m² carport

Vedrørende: Ejendommen matrikelnummer 19CY ØSTRUP BY, GLUD med adressen Snaptunvej 38, Snaptun, 7130 Juelsminde

Afgørelse

Der gives hermed landzonetilladelse til en 57 m² carport.

Offentliggørelse

Afgørelsen vil så vidt muligt blive offentliggjort **torsdag den 8. oktober 2024** ved annoncering på [Hedensted Kommunes hjemmeside](#)



Ejendommens placering i landskabet vist på luftfoto fra 2024.

Ansøgningen

Der er ansøgt om tilladelse til at udvide eksisterende carport til 57 m².



Den omtrentlige placering af det ansøgte vist på luftfoto fra 2023

Relevante tegninger fra ansøgning er sat ind herunder:

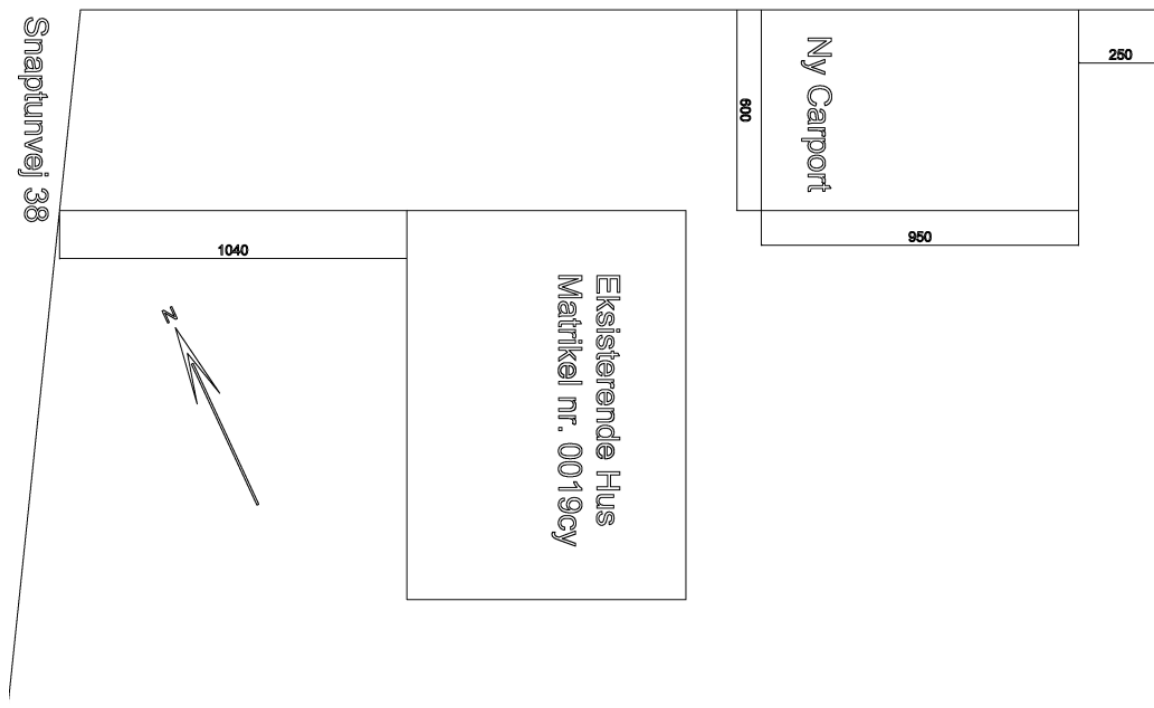

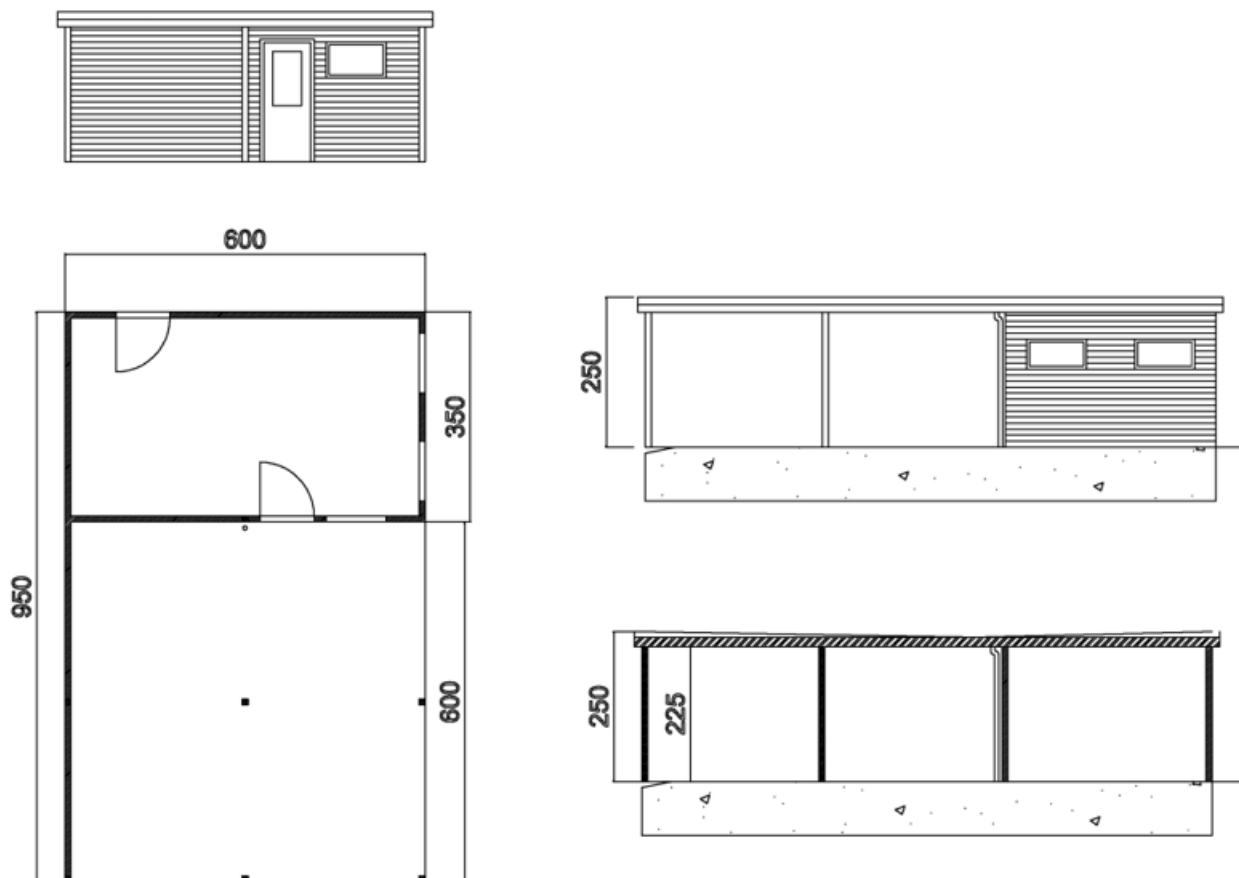

Ansøgers indsendte tegninger af det ansøgte projekt

Landskabelige udpegninger

Ejendommen ligger i landzone. Der må generelt ikke foretages udstykning, opføres ny bebyggelse eller ske ændring i anvendelsen af bestående bebyggelse og ubebyggede arealer i landzone uden tilladelse fra landzonemyndigheden. Det ansøgte kræver landzonetilladelse fordi bygningen er større end 50 m² og dermed ikke omfattet af undtagelsesbestemmelsen jf. planlovens §36, stk. 1, nr. 8.

Den del af ejendommen, som bebygges, er omfattet af følgende udpegning i gældende kommuneplan for Hedensted Kommune:

- **Bevaringsværdige landskaber** – Landskaber skal som hovedregel friholdes for større byggeri, anlæg, støj og menneskeskabt lys. Hvor byggeri eller anlæg tillades, skal byggeriet besidde en høj arkitektonisk kvalitet og samspillet med landskabet prioriteres højt.
- **Støjbelastet areal:** Støjbelastede arealer må kun udlægges til støjfølsom anvendelse, hvis den fremtidige anvendelse kan sikres mod støjgener.
- **Større sammenhængende landskaber:** De større sammenhængende landskaber skal som hovedregel friholdes for større byggeri, anlæg, støj og menneskeskabt lys. Hvor byggeri eller anlæg tillades, skal byggeriet besidde en høj arkitektonisk kvalitet og samspillet med landskabet prioriteres højt.
Hundshage.
- **Kystnærhedszone:** Kystnærhedszonen skal efter planlovens § 5a søges friholdt for bebyggelse, der ikke er afhængig af kystnærhed. I kystnærhedszonen må der,

jf. § 35, stk. 3, kun gives landzonetilladelse, hvis det ansøgte er af helt underordnet betydning i forhold til de nationale planlægningsinteresser i kystområderne.

Planlovens § 35, stk. 3, fastsætter, at der for arealer i kystnærhedszonen uden for udviklingsområder kun må meddeles landzonetilladelse, hvis det ansøgte har helt underordnet betydning i forhold til de nationale planlægningsinteresser i kystområder. På disse arealer skal landzoneadministrationen varetage hensynet til at friholde det åbne land og selve kystområderne for bebyggelser og anlæg.

Der kan i fremtiden forekomme lejlighedsvis oversvømmelser i området, hvor din ejendom er beliggende. Vi gør opmærksom på, at Hedensted Kommune IKKE er erstatningsansvarlig i tilfælde af skader som følge af oversvømmelse.

Jf. Hedensted Kommuneplan er ejendommen omfattet af kommuneplanramme 1.L.07 Snaptun og udlagt til blandet bolig og erhvervsområde.

Naturvurdering

Der skal ifølge Bekendtgørelse om administration af planloven i forbindelse med internationale naturbeskyttelsesområder samt beskyttelse af visse arter, bkg. nr. 1383 af 26. november 2016 (Plan-habitatbekendtgørelsen) foretages en vurdering af om projektet kan påvirke Natura 2000-områder eller bilag IV arter i området væsentligt.

Natura 2000

Der er ca. 900 meter til nærmeste internationale naturbeskyttelsesområde: Natura 2000 område nr. 56 'Horsens Fjord, havet øst for Endelave', som rummer Habitatområde nr. 52, Fugle-beskyttelsesområde nr. 36 og Ramsarområde nr. 13.

På grund af afstanden og projektets karakter vurderes det ansøgte ikke at have indflydelse på Natura 2000 områdernes udpegningsgrundlag.

Bilag IV-arter

Der er ifølge Danmarks Miljøundersøgelser, jf. Håndbog om dyrearter på habitatdirektivets bilag IV, faglig rapport nr. 635, fra 2007 fra DMU, udbredelsesområde for flere bilag IV-arter.

Hedensted Kommune vurderer, at projektet, på grund af den hidtidige anvendelse af arealet, ikke vil forringe levevilkårene for dyre- og plantearter omfattet af habitatdirektivets bilag IV.

Høring

I landzonesager skal kommunen foretage en høring med mindre det vurderes, at sagen er af underordnet betydning for naboerne jf. planlovens § 35 stk. 4.

Det vurderes at sagen er af underordnet betydning for både myndigheder, klageberettigede organisationer og naboer på grund af den beskedne karakter. Det ansøgte har derfor ikke været udsendt i høring.

Vurdering

Hedensted Kommunes samlede vurdering er, at der kan meddeles landzonetilladelse til det ansøgte.

I afgørelsen er der lagt særligt vægt på, at:

- Ejendommen er i kommuneplanramme udlagt til boligområde
- Ansøgte er af beskeden karakter
- Det ansøgte er omgivet af bymæssig bebyggelse og vil ikke opleves i sammenhæng med kysten.

Lovgivning

Tilladelsen meddeles efter planlovens § 35, stk. 1 (LBK nr. 572 af 29/05/2024)

Tilladelsen må ikke udnyttes før klagefristen er udløbet og bortfalder, hvis den ikke er udnyttet inden for 5 år.

Andre tilladelser

Dit byggeri kan kræve andre tilladelser og godkendelser, som skal søges særskilt. Det er ejers ansvar at søge de nødvendige tilladelser/godkendelser.

Du kan tidligst få en byggetilladelse, når klagefristen på denne tilladelse er udløbet, eller når eventuelle klager over denne afgørelse er behandlet i Nævnenes Hus.

Hvis du ønsker bekræftet, at din landzonetilladelse ikke er blevet påklaget, er du velkommen til at ringe herind, når klagefristen er udløbet.

I øvrigt

Findes der under jordarbejde spor af fortidsminder, skal arbejdet standses, hvis det berører fortidsmindet ifølge museumslovens § 27 stk. 2. Fortidsmindet skal straks anmeldes til kulturministeren eller det nærmeste statslige eller statsanerkendte kulturhistoriske museum – i dette tilfælde Vejle Museum.

Bygherre har mulighed for at bede det lokale kulturhistoriske museum om en udtalelse forud for anlægsarbejdets opstart jf. Museumslovens § 25.

Du er velkommen til at kontakte mig for eventuelle spørgsmål til sagen.

Med venlig hilsen

Benedikte Lyshøj
Landzonesagsbehandler, arkitekt

Kopi af afgørelsen er sendt til:

Organisationer:

Danmarks Naturfredningsforening
Dansk Ornitologisk Forening
Dansk Ornitologisk Forening Hedensted
Friluftsrådet
Glud Museum
VejleMuseerne

Klagevejledning

Klageregler

Borgere, virksomheder og organisationer kan påklage afgørelser truffet i henhold til planloven efter planlovens § 58.

Hvis du vil klage

Klage over en afgørelse, truffet af Hedensted Kommune, skal indgives via Planklagenævnets Klageportal, som du finder et link til på Borger.dk og Virk.dk. Klagen sendes via Klageportalen til Hedensted Kommune.

På [Nævnenes Hus hjemmeside](#) er der en vejledning til, hvordan du klager. Når du klager, skal du betale et gebyr. Klagen bliver først sendt videre til behandling, når gebyret er betalt.

Klagefrist

Klage skal ske inden 4 uger fra annoncering på kommunens hjemmeside. Hvis afgørelsen ikke er offentlig bekendtgjort på hjemmesiden, gælder klagefristen fra modtagelsen i e-boks.

Opsættende virkning

En klage over denne afgørelse har opsættende virkning efter lovgivningen. Planklagenævnet kan træffe afgørelse om at fravige lovgivningens udgangspunkt i særlige tilfælde.

Fritagelse for at bruge Klageportalen

Fritagelse for at bruge Klageportalen skal sendes med en begrundet anmodning til kommunen, senest samtidig med klagen. Kommunen videresender herefter anmodningen til Planklagenævnet, som træffer afgørelse om, hvorvidt anmodningen imødekommes.

Domstolsafgørelse

Hvis du vil have Planklagenævnets afgørelse behandlet af en domstol, skal dette ske inden 6 måneder efter, at deres afgørelse er meddelt.