

Stationsparken 1
7160 Tørring
T: 79755000

Klima, Miljø og Byg
T: +4579755605
Mail: Landskab@Hedensted.dk

Sagsnr. 01.03.03-P19-28-25

18. marts 2025

Landzonetilladelse til radioantennemast

Vedrørende: Ejendommen matrikelnummer 2AH, GAMMELSOLE BY, Ø.
SNEDE med adressen Kærvænget 11, Gl. Sole, 8722 Hedensted

Afgørelse

Der gives hermed landzonetilladelse til at opstille en 13 meter høj radioantennemast til privat amatørradio på ovennævnte ejendom.

Landzonetilladelsen meddeles på følgende vilkår:

1. at antennemasten fjernes senest et år efter at masten ikke længere er i brug

Vilkår vil blive skrevet ind i BBR (Bygnings- og Boligregisteret) i notatfelt for ejendommen.

Tekst til BBR:

"Ejendommen er omfattet af bindende vilkår for de til enhver tid værende ejer af ejendommen jf. landzonetilladelse af 18. marts 2025. Der henvises til Kommunens landzoneafdeling"

Offentliggørelse

Afgørelsen vil så vidt muligt blive offentliggjort **18. marts 2025** ved annoncering på [Hedensted Kommunes hjemmeside](#)



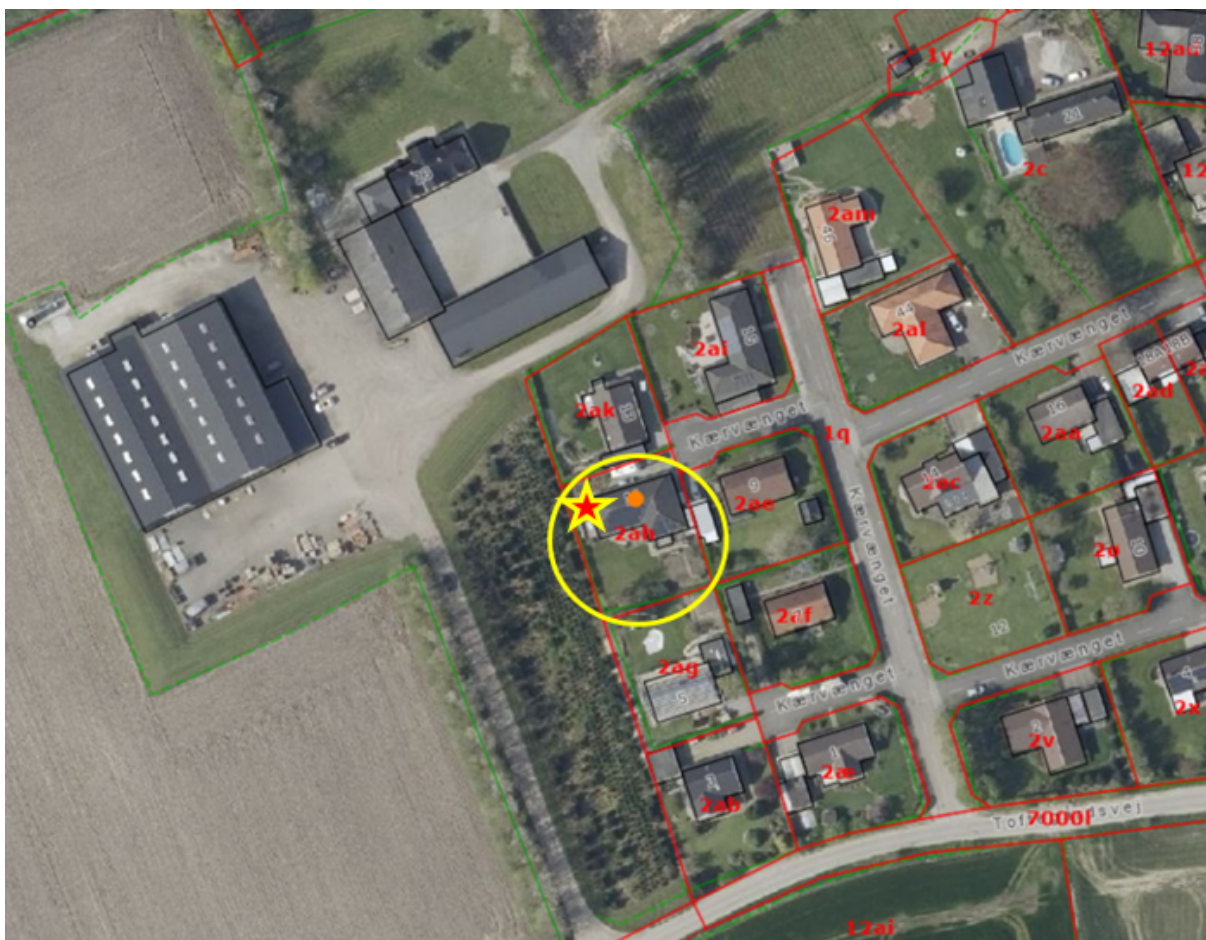

Ejendommens placering i landskabet/landsbyen vist med gul ring på luftfoto fra 2024. Med stjerne er vist mastens omtrentlige placering.

Ejendommen

Ejendommen har et samlet grundareal på 891 kvadratmeter ifølge Geodatastyrelsens Matrikelinfo og er ifølge Bygnings- og Boligregistret (BBR) bebygget med en bolig fra 1985 på 149 kvadratmeter med en indbygget garage på 32 m² og en carport på 14 m².

Ansøgningen

Der er ansøgt om tilladelse til 13 meter høj radioantennemast til privat amatørradio på ovennævnte ejendom. Ansøger oplyser at han er amatørradiobrunder og er medlem af organisationen EDR (Experimenterende Danske Radioamatører)

Radioantennemasten placeres på ejendommens nordvestlige hjørne.

Relevante tegninger fra ansøgning er sat ind herunder:

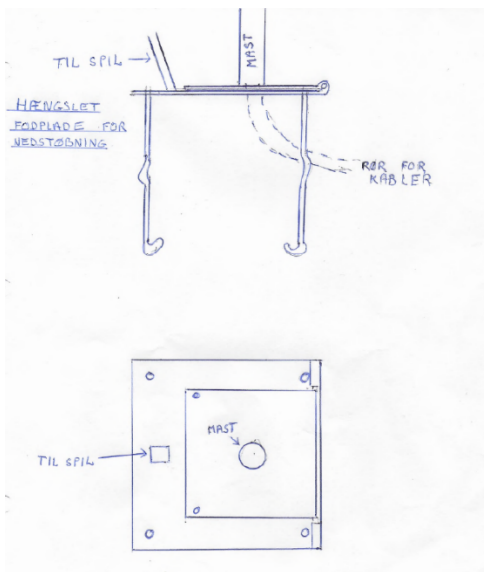
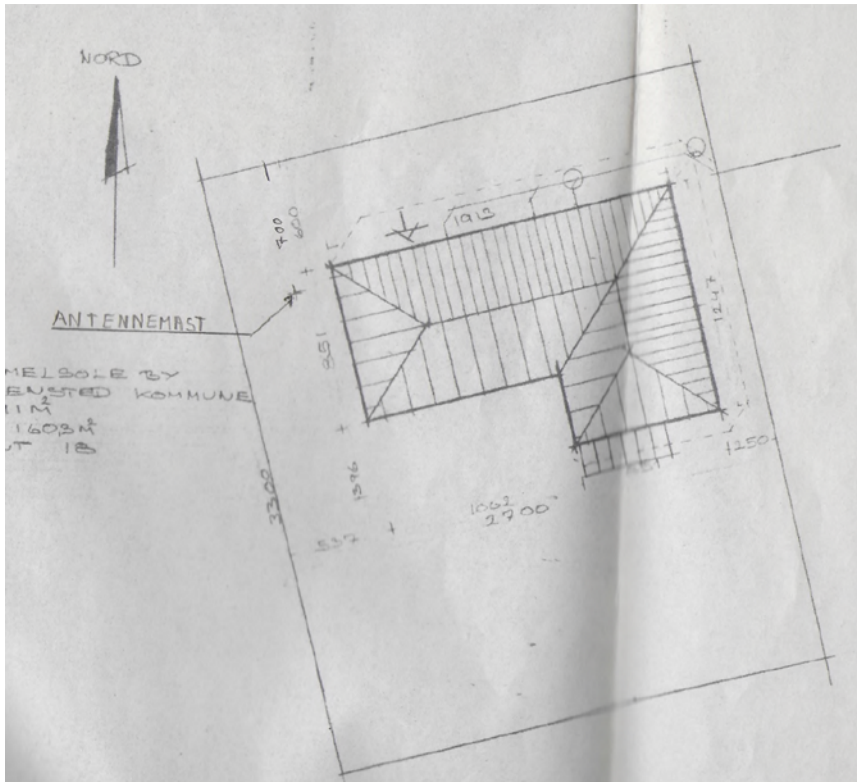

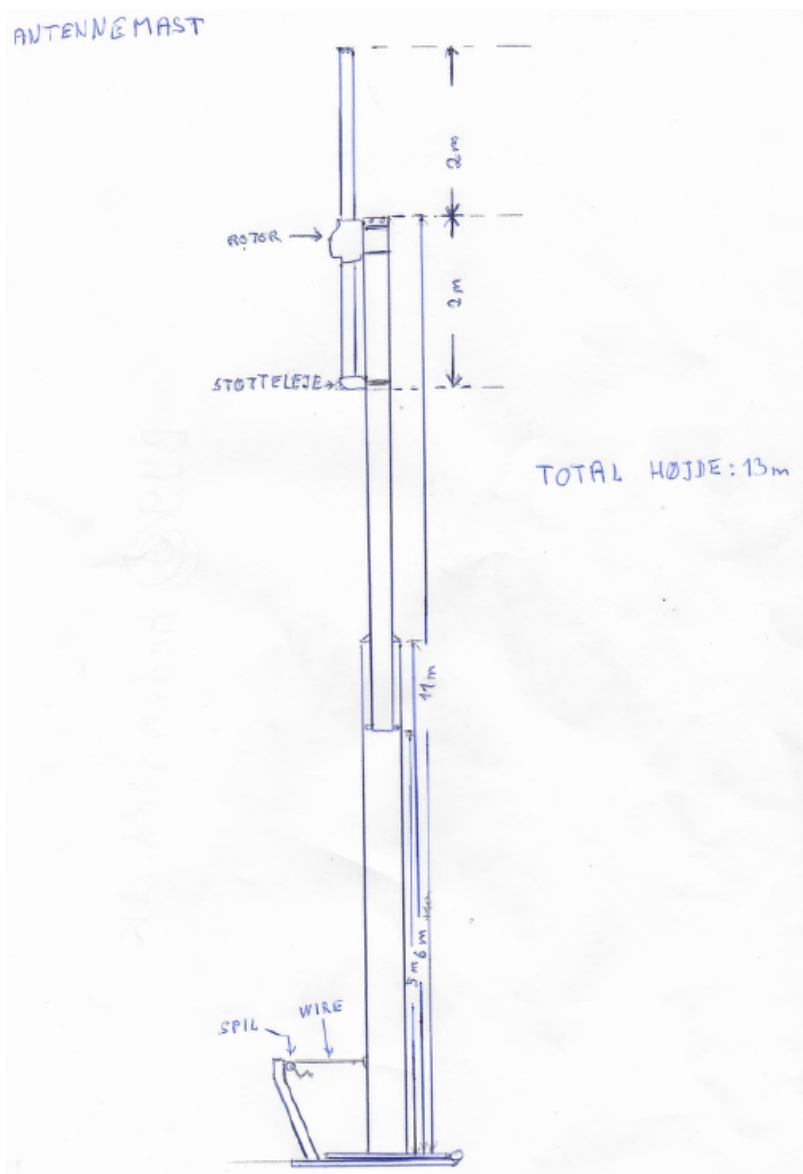

Ansøgers indsendte tegninger af det ansøgte projekt

Landskabelige udpegninger

Ejendommen ligger i landzone. Der må generelt ikke foretages udstykning, opføres ny bebyggelse eller ske ændring i anvendelsen af bestående bebyggelse og ubebyggede arealer i landzone uden tilladelse fra landzonemyndigheden. Det ansøgte kræver landzonetilladelse fordi der sker ændringer i det ubebyggede areal og det ansøgte ikke er omfattet af undtagelsesbestemmelserne jf. planlovens §36, stk. 1, nr. 1-20.

Undtagelse fra kravet om landzonetilladelse

I landzone må der ikke uden tilladelse fra kommunen foretages udstykning, opføres ny bebyggelse eller ske ændring i anvendelsen af bestående bebyggelse og ubebyggede arealer, jf. planlovens § 35, stk. 1.

Der gælder efter loven en række undtagelser fra kravet om landzonetilladelse, jf. planlovens § 5 u og §§ 36-38. Hvis forholdet ikke kræver landzonetilladelse, vil det være umiddelbart tilladt efter landzonereglene.

Ingen af undtagelserne finder anvendelse i den konkrete sag, hvorfor det ansøgte kræver landzonetilladelse.

Udpegninger i gældende kommuneplan og beskrivelse af området

Den del af ejendommen, som bebygges, er omfattet af følgende udpegninger i gældende kommuneplan for Hedensted Kommune:

- **Støjbelastet areal:** Støjbelastede arealer må kun udlægges til støjfølsom anvendelse, hvis den fremtidige anvendelse kan sikres mod støjgener.

Det vurderes, at det ansøgte, ikke ændrer væsentligt på ejendommens eksisterende anvendelsesforhold, hvorfor hensynet til inddragelse af det samlede støjniveau af nye støjfølsomme områder nær aktiviteter eller anlæg, der kan være støjende, ikke er væsentligt i nærværende sag

Jf. Hedensted Kommuneplan er ejendommen omfattet af kommuneplanramme 5.L.01 Gl. 01 og udlagt til blandet bolig og erhvervsområde.

Naturvurdering

Der skal ifølge Bekendtgørelse om administration af planloven i forbindelse med internationale naturbeskyttelsesområder samt beskyttelse af visse arter, bkg. nr. 1383 af 26. november 2016 (Plan-habitatbekendtgørelsen) foretages en vurdering af om projektet kan påvirke Natura 2000-områder eller bilag IV arter i området væsentligt.

Natura 2000

Der er ca. 5,8 km til nærmeste internationale naturbeskyttelsesområde: Natura 2000 område nr. 78 'Skove langs nordsiden af Vejle Fjord', som rummer Habitatområde nr. 67 og Fuglebeskyttelsesområde nr. 45.

På grund af afstanden og projektets karakter vurderes det ansøgte ikke at have indflydelse på Natura 2000 områdernes udpegningsgrundlag.

Bilag IV-arter

Der er ifølge Danmarks Miljøundersøgelser, jf. Håndbog om dyrearter på habitatdirektivets bilag IV, faglig rapport nr. 635, fra 2007 fra DMU, udbredelsesområde for flere bilag IV-arter.

Hedensted Kommune vurderer, at projektet, på grund af den hidtidige anvendelse af arealet, ikke vil forringe levevilkårene for dyre- og plantearter omfattet af habitatdirektivets bilag IV.

Høring

Det ansøgte har været i 14 dages høring og der er ikke modtaget bemærkninger til sagen i høringsperioden. Bemærkningerne er sendt til udtalelse hos ejer/dennes repræsentant.

Vurdering

Hedensted Kommunes samlede vurdering er, at der kan meddeles landzonetilladelse til det ansøgte.

I afgørelsen er der lagt særligt vægt på, at:

- Ejendommen er i kommuneplanramme udlagt til blandet bolig- og erhvervsområde

Lovgivning

Tilladelsen meddeles efter planlovens § 35, stk. 1 - Bekendtgørelse af lov om planlægning (LBK nr. 572 af 29. maj 2024).

Tilladelsen må ikke udnyttes før klagefristen er udløbet og bortfalder, hvis den ikke er udnyttet inden for 5 år.

Andre tilladelser

Dit byggeri kan kræve andre tilladelser og godkendelser, som skal søges særskilt. Det er ejers ansvar at søge de nødvendige tilladelser/godkendelser.

Du kan tidligst få en byggetilladelse, når klagefristen på denne tilladelse er udløbet, eller når eventuelle klager over denne afgørelse er behandlet i Nævnenes Hus.

Hvis du ønsker bekræftet, at din landzonetilladelse ikke er blevet påklaget, er du velkommen til at ringe herind, når klagefristen er udløbet.

I øvrigt

Findes der under jordarbejde spor af fortidsminder, skal arbejdet standses, hvis det berører fortidsmindet ifølge museumslovens § 27 stk. 2. Fortidsmindet skal straks anmeldes til kulturministeren eller det nærmeste statslige eller statsanerkendte kulturhistoriske museum – i dette tilfælde Vejle Museum.

Bygherre har mulighed for at bede det lokale kulturhistoriske museum om en udtalelse forud for anlægsarbejdets opstart jf. Museumslovens § 25.

Du er velkommen til at kontakte mig for eventuelle spørgsmål til sagen.

Med venlig hilsen

Benedikte Lyshøj
Landzonesagsbehandler, arkitekt

Kopi af afgørelsen er sendt til:

Organisationer:

Danmarks Naturfredningsforening
Dansk Ornitologisk Forening
Dansk Ornitologisk Forening Hedensted
Friluftsrådet
Glud Museum
VejleMuseerne

Klagevejledning

Klageregler

Borgere, virksomheder og organisationer kan påklage afgørelser truffet i henhold til planloven efter planlovens § 58.

Hvis du vil klage

Klage over en afgørelse, truffet af Hedensted Kommune, skal indgives via Planklagenævnets Klageportal, som du finder et link til på Borger.dk og Virk.dk. Klagen sendes via Klageportalen til Hedensted Kommune.

På [Nævnenes Hus hjemmeside](#) er der en vejledning til, hvordan du klager. Når du klager, skal du betale et gebyr. Klagen bliver først sendt videre til behandling, når gebyret er betalt.

Klagefrist

Klage skal ske inden 4 uger fra annoncering på kommunens hjemmeside. Hvis afgørelsen ikke er offentlig bekendtgjort på hjemmesiden, gælder klagefristen fra modtagelsen i e-boks.

Opsættende virkning

En klage over denne afgørelse har opsættende virkning efter lovgivningen. Planklagenævnet kan træffe afgørelse om at fravige lovgivningens udgangspunkt i særlige tilfælde.

Fritagelse for at bruge Klageportalen

Fritagelse for at bruge Klageportalen skal sendes med en begrundet anmodning til kommunen, senest samtidig med klagen. Kommunen videresender herefter anmodningen til Planklagenævnet, som træffer afgørelse om, hvorvidt anmodningen imødekommes.

Domstolsafgørelse

Hvis du vil have Planklagenævnets afgørelse behandlet af en domstol, skal dette ske inden 6 måneder efter, at deres afgørelse er meddelt.