

Stationsparken 1
7160 Tørring
T: 79755000

Klima, Miljø og Byg
T: +4579755605
Mail: Landskab@Hedensted.dk

Sagsnr. 02.34.00-P19-1671826-
24

10.10.2024

Landzonetilladelse til udhus

Vedrørende: Ejendommen matrikelnummer 11HS - LØSNING BY, LØSNING
med adressen Tranebovej 6, 8723 Løsning

Afgørelse

Der gives hermed landzonetilladelse til opførelse af skur på 15 kvadratmeter. Skuret er en ombygget container.

Landzonetilladelsen meddeles på følgende vilkår:

1. At containeren sløres af træbeklædning, så den ikke fremstår som en container i udtryk.

Offentliggørelse

Afgørelsen vil så vidt muligt blive offentliggjort **tirsdag den 15. oktober 2024** ved annoncering på [Hedensted Kommunes hjemmeside](#)

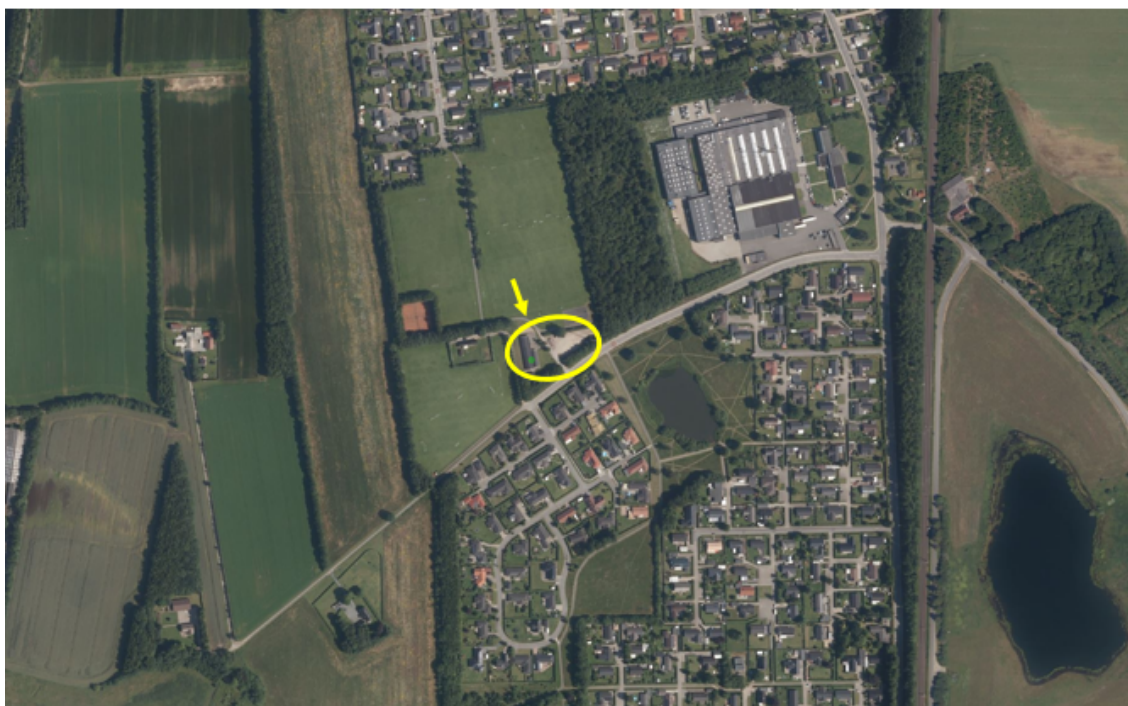

Ejendommens placering i landskabet vist på luftfoto fra 2024.

Ansøgningen

Der er ansøgt om tilladelse til at opføre et skur på 15 kvadratmeter. Skuret er en 20 fods container, som beklædes med træ, så den i udtryk ligner andre bygninger på ejendommen. Skuret ønskes anvendt til opbevaring af materiel til Sommer i By-arrangement, som er en årligt tilbagevendende byfest.

Skuret ønskes opført i tilknytning til eksisterende klubhus og boldskur med en afstand til eksisterende boldskur på cirka 2,3 meter.

Fra skuret er der cirka 10 meter til naboskellene mod syd og vest. Langs disse skel er der beplantet med levende hegn, så skuret ikke ses væsentligt fra de omkringliggende ejendomme. Mod nord og øst afskærmer det eksisterende klubhus og bevoksning for indblik til skuret.



Den omtrentlige placering af det ansøgte vist med gul cirkel på luftfoto fra 2024



Den omtrentlige placering af det ansøgte vist med gul pil på skråfoto fra 2024

Relevante tegninger fra ansøgning er sat ind herunder:

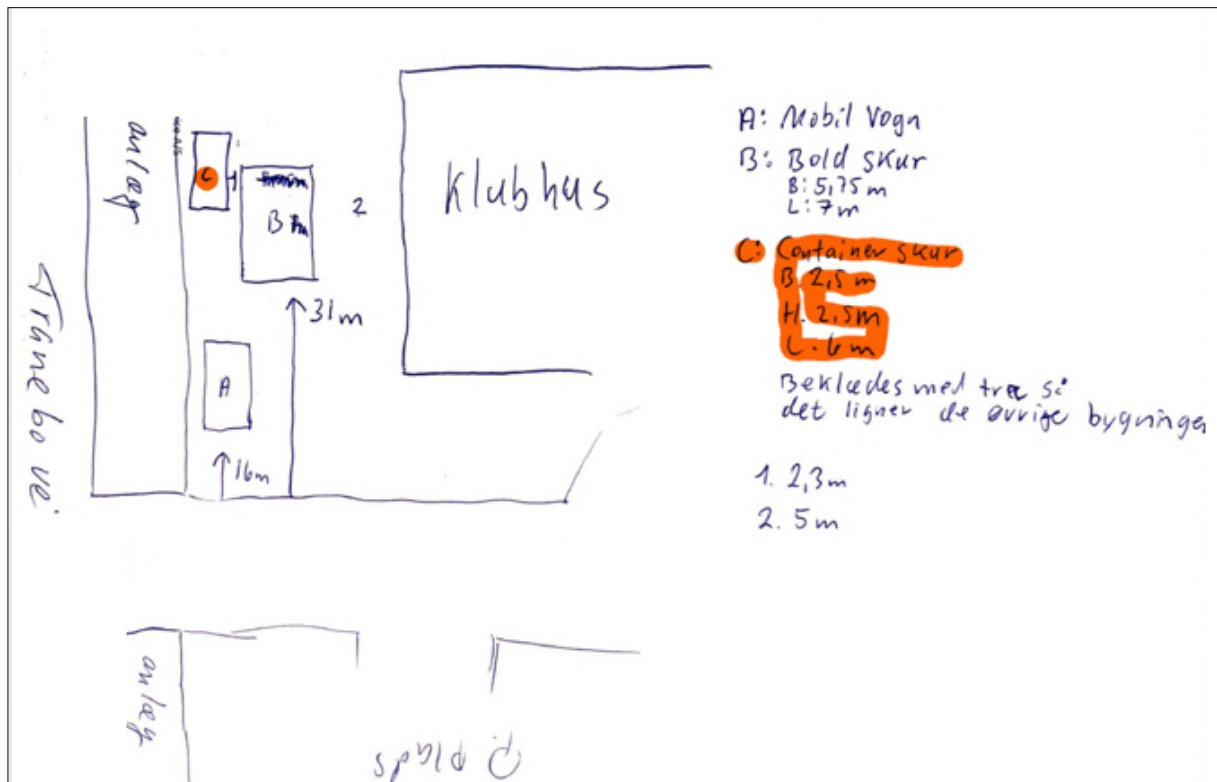

Ansøgers indsendte situationsplan

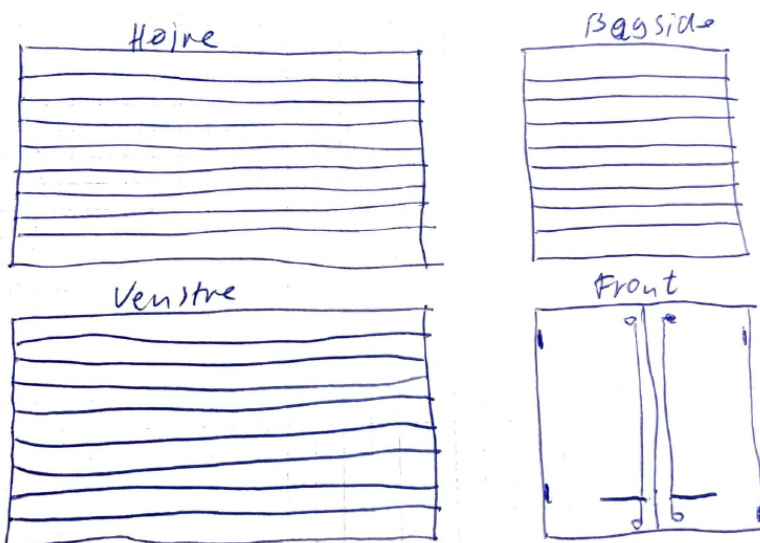

Ansøgers indsendte facadetegninger af det ansøgte projekt

Landskabelige udpegninger

Ejendommen ligger i landzone. Der må generelt ikke foretages udstykning, opføres ny bebyggelse eller ske ændring i anvendelsen af bestående bebyggelse og ubebyggede arealer i landzone uden tilladelse fra landzonemyndigheden. Det ansøgte kræver landzonetilladelse, fordi opførelse af container efter hidtidig praksis ikke anses for værende sekundær bebyggelse under 50 kvadratmeter, som er omfattet af undtagelsesbestemmelsen jævnfør Planlovens § 36, styk 1, nummer 8.

Undtagelse fra kravet om landzonetilladelse

I landzone må der ikke uden tilladelse fra kommunen foretages udstykning, opføres ny bebyggelse eller ske ændring i anvendelsen af bestående bebyggelse og ubebyggede arealer, jævnfør planlovens § 35, styk 1.

Der gælder efter loven en række undtagelser fra kravet om landzonetilladelse, jævnfør planlovens § 5 u og §§ 36 til 38. Hvis forholdet ikke kræver landzonetilladelse, vil det være umiddelbart tilladt efter landzonereglerne.

Ingen af undtagelserne finder anvendelse i den konkrete sag, hvorfor det ansøgte kræver landzonetilladelse.

Udpegninger i gældende kommuneplan og beskrivelse af området

Den del af ejendommen, som bebygges, er omfattet af følgende udpegninger i gældende kommuneplan for Hedensted Kommune:

- **Klimatilpasningsområde:** Klimatilpasningsområder er arealer, som risikerer at blive udsat for periodevise oversvømmelser som følge af klimaforandringerne frem til år 2100. Her med risiko for oversvømmelse fra kloaknettet. Hensigtsmæssig håndtering af overfladevand skal fremtidssikre landzonebebyggelser mod ødelæggelser og værditab på en måde, som ikke væsentligt påvirker lavbunds- og vådområders biologiske værdi, og muligheden for at genoprette lavbundsarealer til vådområder.

Der kan i fremtiden forekomme lejlighedsvis oversvømmelser i området, hvor din ejendom er beliggende. Vi gør opmærksom på, at Hedensted Kommune IKKE er erstatningsansvarlig i tilfælde af skader som følge af oversvømmelse.

- **Specifik geologisk bevaring – Løsning Hedeslette, som er en smeltevandsslette ved den Østjyske Israndslinje:** Område udpeget som del af Danmarks mest værdifulde geologiske områder. Værdifulde geologiske landskabstræk, deres indbyrdes overgange og sammenhænge, skal sikres.

Da det ansøgte er af beskeden størrelse og ønskes opført i tilknytning til eksisterende bebyggelse, vurderes det, at det ikke vil påvirke Løsning Hedeslette væsentligt.

- **Støjbelastet areal:** Støjbelastede arealer må kun udlægges til støjfølsom anvendelse, hvis den fremtidige anvendelse kan sikres mod støjgener.

Det vurderes, at det ansøgte ikke er til støjfølsom anvendelse og dermed ikke i strid med udpegningen.

Jævnfør Hedensted Kommuneplan er ejendommen omfattet af kommuneplanramme 5.R.07 Idrætsområde ved Stjernevejskvarteret og udlagt til generel anvendelse som rekreativt område med specifik anvendelse som sports- og idrætsanlæg.

Ejendommen er beliggende mellem byerne Løsning og Hedensted og nærmeste naboer mod nord og vest er boldbaner. Mod syd findes bebyggede parcelhusgrunde, mens der mod øst findes en mindre skov. Terrænet i området er overvejende kuperet.

Naturvurdering

Der skal ifølge Bekendtgørelse om administration af planloven i forbindelse med internationale naturbeskyttelsesområder samt beskyttelse af visse arter, bekendtgørelse nummer 1383 af 26. november 2016 (Plan-habitatbekendtgørelsen) foretages en vurdering af om projektet kan påvirke Natura 2000-områder eller bilag IV arter i området væsentligt.

Natura 2000

Der er cirka 10 kilometer til de nærmeste internationale naturbeskyttelsesområder: Natura 2000 område nummer 77 'Uldum Kær, Tørring og Ølholm Kær', som rummer Habitatområde nummer 66 og Fuglebeskyttelsesområde nummer 44 og Natura 2000 område nummer 81 'Øvre Grejs Ådal', som rummer Habitatområde nummer 70.

På grund af afstanden og projektets karakter vurderes det ansøgte ikke at have indflydelse på Natura 2000 områdernes udpegningsgrundlag.

Bilag IV-arter

Der er ifølge Danmarks Miljøundersøgelser, jævnfør Håndbog om dyrearter på habitatdirektivets bilag IV, faglig rapport nummer 635, fra 2007 fra DMU, udbredelsesområde for flere bilag IV-arter. Det drejer sig om Strandtudse, Markfirben, Syd- og Dværgflagermus, Stor vandsalamander og Spidssnudet frø.

Hedensted Kommune vurderer, at projektet, på grund af den hidtidige anvendelse af arealet og tilknytningen til andre bygninger, ikke vil forringe levevilkårene for dyre- og plantearter omfattet af habitatdirektivets bilag IV.

Høring

I landzonesager skal kommunen foretage en høring medmindre det vurderes, at sagen er af underordnet betydning for naboerne jævnfør planlovens § 35 styk 4.

Det vurderes, at sagen er af underordnet betydning for både myndigheder, klageberettigede organisationer og naboer på grund af det ansøgte beskeden omfang. Det ansøgte har derfor ikke været udsendt i høring.

Vurdering

Hedensted Kommunes samlede vurdering er, at der kan meddeles landzonetilladelse til det ansøgte.

I afgørelsen er der lagt særligt vægt på, at:

- Det ansøgte er af beskeden størrelse.
- Den ansøgte container sløres af træbeklædning og vil således ikke fremstå som en container i sit udtryk.
- Hverken planlægningsmæssige, naturmæssige, landskabelige eller rekreative hensyn taler afgørende imod en tilladelse.

Hedensted Kommune har på den baggrund vurderet, at det ansøgte er i overensstemmelse med de hensyn som planlovens landzonebestemmelser skal varetage.

Lovgivning

Tilladelsen meddeles efter planlovens § 35, styk 1 (Lovbekendtgørelse nummer 572 af 29. maj 2024).

Tilladelsen må ikke udnyttes før klagefristen er udløbet og bortfalder, hvis den ikke er udnyttet inden for 5 år.

Andre tilladelser

Dit byggeri kan kræve andre tilladelser og godkendelser, som skal søges særskilt. Det er ejers ansvar at søge de nødvendige tilladelser/godkendelser.

Du kan tidligst få en byggetilladelse, når klagefristen på denne tilladelse er udløbet, eller når eventuelle klager over denne afgørelse er behandlet i Nævnenes Hus.

Hvis du ønsker bekræftet, at din landzonetilladelse ikke er blevet påklaget, er du velkommen til at ringe herind, når klagefristen er udløbet.

I øvrigt

Findes der under jordarbejde spor af fortidsminder, skal arbejdet standses, hvis det berører fortidsmindet ifølge museumslovens § 27 styk 2. Fortidsmindet skal straks anmeldes til kulturministeren eller det nærmeste statslige eller statsanerkendte kulturhistoriske museum – i dette tilfælde Vejle Museum.

Bygherre har mulighed for at bede det lokale kulturhistoriske museum om en udtalelse forud for anlægsarbejdets opstart jævnfør Museumslovens § 25.

Du er velkommen til at kontakte mig for eventuelle spørgsmål til sagen.

Med venlig hilsen

Henrikka Oehlenschläger
Landskabssagsbehandler

Kopi af afgørelsen er sendt til:

Danmarks Naturfredningsforening
Dansk Ornitologisk Forening
Dansk Ornitologisk Forening Hedensted
Friluftsrådet
Glud Museum
VejleMuseerne
Løsning Klubhus

Klagevejledning

Klageregler

Borgere, virksomheder og organisationer kan påklage afgørelser truffet i henhold til planloven efter planlovens § 58.

Hvis du vil klage

Klage over en afgørelse, truffet af Hedensted Kommune, skal indgives via Planklagenævnets Klageportal, som du finder et link til på Borger.dk og Virk.dk. Klagen sendes via Klageportalen til Hedensted Kommune.

På [Nævnenes Hus hjemmeside](#) er der en vejledning til, hvordan du klager. Når du klager, skal du betale et gebyr. Klagen bliver først sendt videre til behandling, når gebyret er betalt.

Klagefrist

Klage skal ske inden 4 uger fra annoncering på kommunens hjemmeside. Hvis afgørelsen ikke er offentlig bekendtgjort på hjemmesiden, gælder klagefristen fra modtagelsen i e-boks.

Opsættende virkning

En klage over denne afgørelse har opsættende virkning efter lovgivningen. Planklagenævnet kan træffe afgørelse om at fravige lovgivningens udgangspunkt i særlige tilfælde.

Fritagelse for at bruge Klageportalen

Fritagelse for at bruge Klageportalen skal sendes med en begrundet anmodning til kommunen, senest samtidig med klagen. Kommunen videresender herefter anmodningen til Planklagenævnet, som træffer afgørelse om, hvorvidt anmodningen imødekommes.

Domstolsafgørelse

Hvis du vil have Planklagenævnets afgørelse behandlet af en domstol, skal dette ske inden 6 måneder efter, at deres afgørelse er meddelt.