

Stationsparken 1
7160 Tørring
T: 79755000

Lene Kofoed
D: +4579755628
M: +4551724602
Mail:
Lene.Kofoed
@Hedensted.dk
Sagsnr. 01.05.08-P19-39-22

19.12.2024

Dispensation til midlertidig inddragelse af §3 beskyttede naturarealer til arbejdsarealer i forbindelse med udvidelse af E45 Østjyske Motorvej i Hedensted Kommune

Vejdirektoratet har den 16. maj 2024 ansøgt om dispensation fra Naturbeskyttelseslovens §3, til midlertidig tilstandsændring af beskyttede naturområder.

Vejdirektoratet modtog fra Hedensted Kommune den 14. oktober 2022 dispensation til tilstandsændring af fem §3 beskyttede vandløb og delvis nedlæggelse af en række §3 naturområder i forbindelse med udvidelse af E45 Østjyske Motorvej i Hedensted Kommune. Den tidligere fremsendte ansøgning var baseret på det indledende skitseprojekt ansøgt på baggrund af ny anlægslov¹.

Ansøgning til nedenstående afgørelse fungerer som et tillæg til tidligere ansøgning. Med detailprojekteringen er der sket tilpasninger, som følge af et mere detaljeret kendskab til terræn mv. Dette medfører en ændring i de nødvendige arbejdsarealer for naturområder, se detailkort under afsnittet "*Ansøgningsmateriale*" og se arealstørrelser i tabel 1.

Både de permanent inddragede arealer og de midlertidige arbejdsarealer er eksproprieret til projektet og dermed ejer Vejdirektoratet arealerne.

Kommunens afgørelse

Der gives dispensation efter § 65, stk. 2, jf. § 3, i lov om naturbeskyttelse² til det ansøgte.

Der er foretaget offentlige høring³ af VVM-undersøgelsen i perioden den 12. juni 2020 til den 2. oktober 2020.

Dispensationen til midlertidig tilstandsændring af beskyttet natur gives på baggrund af følgende vilkår, som omfatter at:

Vandløb:

1. Sandfang⁴ ved Gesager Å og Ølsted Å vedligeholdes indtil vandløbet er stabiliseret efter projektperioden og herefter 1-2 tømninger hvorefter det sander til. Brinkerne på vandløbet må ikke gøres stejlere end 1:5 og brinkerne efterlades til naturlig succession.

¹ Lov nr. 802 af 07/06/2022 om udvikling af statsvejnettet ([Lov om udvikling af statsvejnettet \(retsinformation.dk\)](#))

² Lov om naturbeskyttelse nr. 9 af 3. januar 1992 jf. Lovbekendtgørelse nr. 927 af 28. juni 2024 om naturbeskyttelse.

³ [Offentlig høring af VVM undersøgelse 12. juni-2. oktober 2020](#)

⁴ Jf. afgørelse af 14.oktober 2022

Øvrige naturtyper:

2. Der må ikke nedlægges eksisterende natur før der er indgået aftale om etablering af erstatningsnatur.
3. Alt arbejde i og omkring øvrige naturtyper skal som udgangspunkt ske i perioden fra 1. september til 1. marts, uden for fugle og padders yngletid.
4. Der skal udlægges arealer med erstatningsnatur i stedet for de nedlagte naturtyper svarende til 1:2 for permanent nedlagt natur og 1:1 for midlertidigt inddraget natur.
5. Placering af erstatningsarealer skal godkendes af Hedensted Kommune før arbejdet påbegyndes.
6. Erstatningsnatur skal tinglyses på ejendommen.
Tinglysning sker efter naturbeskyttelseslovens § 66 og planlovens § 55 med kommunen som påtaleberettiget. Efter loven skal tinglysningen betales af ansøgeren. Kopi af tinglysningen skal sendes til kommunen til orientering.
7. Ved nedgravning af ledning fra regnvandsbassin matr. nr. 30, Løsning By, Løsning i eng og mose skal overjord lægges til side og lægges tilbage på samme placering efter endt udgravning.
8. Ved midlertidige arbejdsarealer udlægges køreplader hvis nødvendigt for at undgå tryk og kørespor og der reetableres, så der ikke efterlades materialer eller varige kørespor i beskyttede naturtyper.
9. Afskrab af overfladejord må ikke bredes ud på beskyttede naturtyper.

Generelt:

10. Maskiner brugt til udgravning skal så vidt muligt benytte bionedbrydelig hydraulikvæske.
11. Påvirkning fra kunstigt lys skal begrænses i projektet ved at bruge gult lys på arbejdspladser i nærheden af levesteder for flagermus og odder og ved at slukke for lyset, når der ikke er aktivitet på arbejdspladserne.
12. Der må ikke laves kørespor eller trykskader i omkringliggende beskyttede natur.
13. Hvis der opdages forurening under arbejdets udførelse skal miljømyndigheden underrettes.
14. Bortskaffelse af affald skal ske i henhold til affaldsbekendtgørelsen.
15. Fredede dyr og planter må ikke samles ind eller slås ihjel, og fredede planter må ikke fjernes fra det sted, de vokser op.
16. Ifølge museumslovens⁵ § 27 stk. 2 gælder følgende: Findes der under jordarbejde spor af fortidsminder, skal arbejdet standses, i det omfang det berører fortidsmindet. Fortidsmindet skal straks anmeldes til kulturministeren eller det nærmeste statslige eller statsanerkendte kulturhistoriske museum. Henvendelse til VejleMuseerne tlf. 76813100 eller museerne@vejle.dk.

Alle projektændringer, som vedrører denne afgørelse, skal forelægges natur og vandløbsmyndigheden ved Hedensted Kommune til godkendelse og vurdering af, om ændringer kan rummes inden for denne tilladelse eller om dispensationen kræver revurdering.

⁵ Lovbekendtgørelse af museumsloven nr. 358 af 8. august 2014.

Tabel 1. (uddrag fra ansøgningsmateriale af den 16. maj 2024 om arealstørrelser)

Naturtype	Ansøgt permanent areal	Ansøgt midlertidig areal	Tidligere ansøgt permanent	Tidligere ansøgt midlertidig	Ændring permanent areal	Ændring Midlertidig areal
Eng syd for Gesagervej	332,8	4.142	1.700	1.500	-1.367,2	2.642
Eng ved Gesagervej	1.172	720	900	450	272	270
Eng ved Gesagervej	-	2.283	100	-	-100	2.283
Eng nord for Ribevej	-	210	-	200	-	210
Mose nord for Ribevej	-	324	-	320	-	324
Mose ved Vestvejen	-	1.15,6	-	-	-	115,6
Mose ved Anasmindevej	1.065	-	100	300	965	-300
Eng ved Ølsted Å	424	2.036	450	300	-26	1.736
I alt	2.993,8	9.830,6	3.250	3.070	-256,2	7.280,6

Alle tal er angivet i m²

Tabellen viser at der nedlægges 256,2 m² mindre beskyttet natur end tidligere ansøgt, og at der midlertidigt ændres 7.280,6 m² mere end tidligere ansøgt.

Beregnet erstatningsnatur:

2 x permanent + 1 x midlertidig = (2 x 2.993,8) + 9.830,6 = 15.818,2 m²

Tidligere erstatningsareal 19.800 m²

Sagsfremstilling

Vandløb og andre naturtyper som eng og mose, der påvirkes af projektet, er omfattet af naturbeskyttelseslovens § 3 om generelt beskyttede naturtyper, hvorefter tilstanden ikke må ændres. Kommunen har dog mulighed for at dispensere herfra, hvis det vurderes, at det ansøgte ikke indebærer en tilstandsændring der forringer naturtypen og dens levesteder for arter eller giver betydelige forstyrrelser af arter, som findes i området.

Vejdirektoratet ansøger om dispensation fra naturbeskyttelseslovens § 3 til tilstandsændringer af naturtyper som vandløb, eng og mose omfattet af §3 og beliggende i forbindelse med udvidelsesprojektet for E45 i Hedensted Kommune jf. ansøgningsmateriale.

Udvidelsen af motorvejen medfører delvis nedlæggelse af beskyttet natur, som ligger tæt på motorvej og tilslutningsanlæg. I forbindelse med anlægsarbejdet vil der også være arbejdsarealer, som medfører midlertidig inddragelse af areal i beskyttede naturområder.

Nærværende ansøgning omhandler de forhold som er omfattet af naturbeskyttelseslovens §3. De afvandingmæssige forhold i vandløb varetages i forbindelse med vandsynsprotokollen⁶ (jf. vandløbslovens § 64), som er udarbejdet i samarbejde mellem Vejdirektoratet og Hedensted Kommune.

I projektets Brotekniske beskrivelse⁷ fremgår de nuværende forhold og de fremtidige forhold, jf. skitseprojektet, dvs. projektet som er vurderet i Miljøkonsekvensrapporten fra 2020. Vejdirektoratet har truffet supplerende afgørelser den 29. september 2022 ifht. Miljøkonsekvensrapporten.

⁶ Vandsynsprotokol E45 Østjyske Motorvej 6070 Vejle N – Skanderborg S, 115.000 – 130.000, Hedensted Kommune af 28. august 2023

⁷ VVM E45 VEJLE – SKANDERBORG BROTEKNISK BESKRIVELSE [Broteknisk beskrivelse](#)

I Miljøkonsekvensrapporten⁸ fremgår en række projektmæssige forudsætninger, som danner grundlag for anlægs- og driftsfase i forhold til at beskytte søer og vandløb mod påvirkninger fra vejanlægget.

I tidligere dispensation er der også stillet vilkår om, at der umiddelbart nedstrøms alle arbejdsområder skal etableres sand/slamfang, således udvidelsesprojektet ikke giver anledning til partikelforurening af vandløbet nedstrøms. Derfor vedrører denne dispensation også arealer til sandfang ved vandløbene Gesager Å og Ølsted Å.

Desuden skal entreprenøren udarbejde, og følge, en beredskabsplan, fx i tilfælde af spildhændelse. I driftsfasen er afværgeforanstaltninger bl.a. en beredskabsplan for håndtering af uheld og spild i driftsperioden.

I følgende områder i Hedensted Kommune, vil beskyttet §3-natur blive påvirket af udvidelse af detailprojektet ved udvidelsen af E45:

Eng syd for Gesagervej
Eng ved Gesagervej
Eng og mose nord for Ribevej
Mose ved Vestvejen
Mose ved Annasmindevej
Eng ved Ølsted Å

Herudover påvirkes vandløbene Gesager Å og Ølsted Å ved etablering af sandfang.

⁸ [Baggrundsrapporter inklusiv Miljøkonsekvensrapport](#)

Ansøgningsmateriale

Eng og vandløb (Gesager Å) syd for Gesagervej

Ved gennemløbet for Gesager Å ved E45 skal der etableres et nyt bygværk, hvilket kræver etablering af et sandfang. Det betyder, at det midlertidige arbejdsareal for etablering af sandfanget omkring åen påvirker en §3 eng. På arbejdsarealet vil der primært være kørsel og anlægsmaskiner til etablering af sandfang. Se Figur 1a.



Figur 1a. Midlertidig og permanent arealinddragelse syd for Gesagervej. Grøn polygon viser §3 beskyttet eng. De røde streger viser det permanente arbejdsareal langs den kommende tilkørsel. Den blå markering viser det midlertidige arbejdsareal omkring tilkørslen. Lyseblå streg er vandløb.

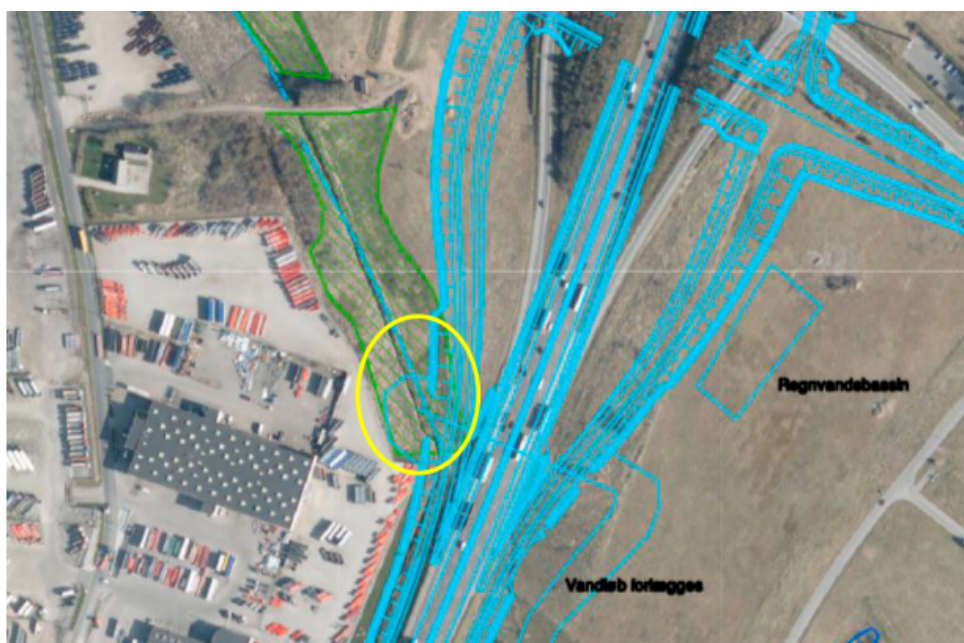

Figur 1b. Tidligere ansøgning om nedlægning af beskyttet eng indenfor gul cirkel. Grøn skravering viser §3 beskyttet eng.

Eng ved Gesagervej

Ved Gesagervej skal der etableres et bygværk ved Gesager Å, et regnvandsbassin og et udløb hertil. Se figur 2a. Dette medfører et behov for et øget arbejdsareal omkring vejen, i forhold til den tidligere indsendte ansøgning. Arbejdsarealet ligger delvist oveni en §3 beskyttet eng. Arbejdsarealet er indskrænket i §3 området, men grundet ledning til bassin og nødvendig kørsel omkring Gesagervej ved etablering af bygværk, er det nødvendigt med nedenstående arbejdsareal inden for §3 området. På arbejdsarealet vil der forekomme kørsel med maskiner. Der udlægges køreplader på arbejdsareal inden for §3 for at forhindre traktose på engen. Derudover er det nødvendigt med et sandfang ved Gesager Å indenfor § 3 beskyttet eng for at efterkomme vilkår for den §3 beskyttede Gesager Å.

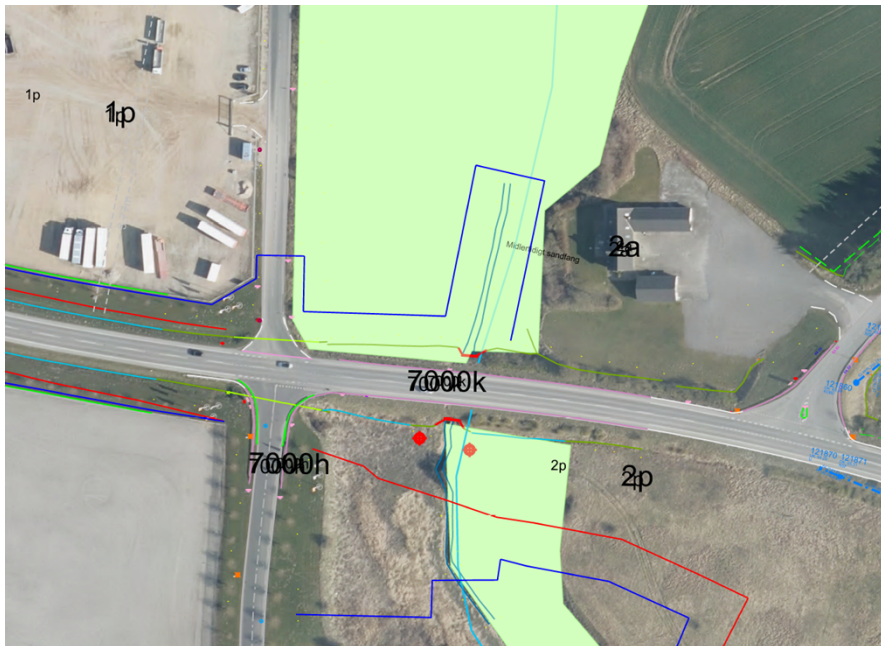

Figur 2a. Midlertidig og permanent arealinddragelse ved Gesagervej. Grøn polygon viser §3 beskyttet eng. De røde streger viser det permanente inddragede areal langs den kommende tilkørsel. Den blå markering viser det midlertidige arbejdsareal omkring tilkørslen. Lysegrøn streger er vandløb.



Figur 2b. Tidligere ansøgning om nedlægning af beskyttet eng, inden for sort strek. Grøn skravering viser §3 beskyttet eng

Eng og mose nord for Ribevej

I forbindelse med etablering af et nyt regnvandsbassin er det nødvendigt med en lukket rørledning herfra til Gesager Å. På arbejdsarealet vil der være kørsel med anlægsmaskiner til nedgravning af rørledning. Det sidste stykke rør frem til Gesager Å kan genbruges.

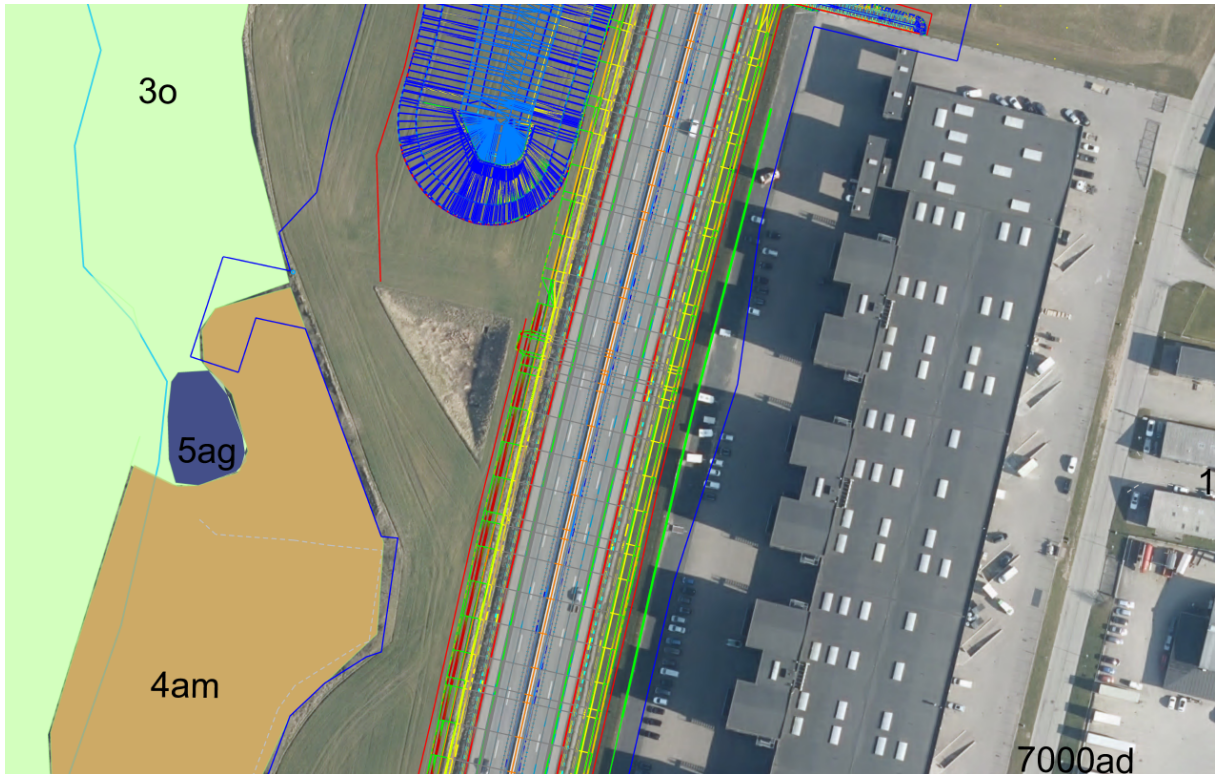

Figur 3a. Mose (brun flade) og eng (grøn flade). Arbejdsareal angives indenfor blå streg.

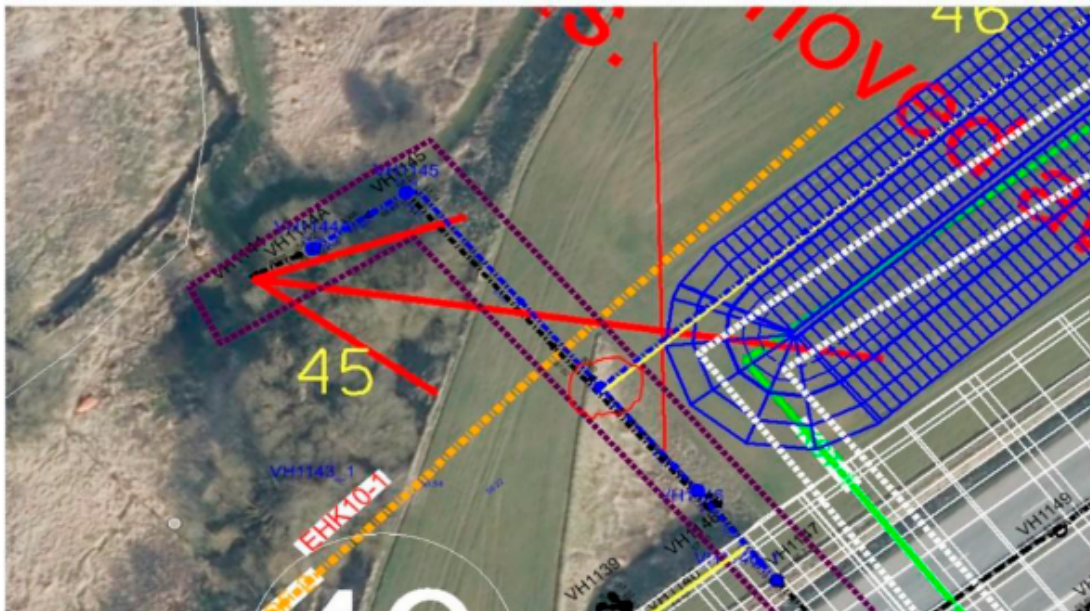

Kort fra ansøgningen. Arbejdsskitse i forbindelse med afvandingsdelen af projektet.

Figur 3b. Tidligere ansøgning.

Mose ved Vestvejen

Ved Vestvejen ligger en §3 beskyttet mose, Figur 3. Da geotekniske undersøgelser har vist at jordbunden i denne del af projektområdet er blød, er det nødvendigt at foretage forbelastning hvilket omfatter den yderste del af den §3 beskyttede mose. Ved en forbelastning fremskynder man de sætninger, der vil komme som følge af belastningen fra den færdige vejdæmning. Sætningerne fremskyndes ved, at vejdæmningen i en periode (forbelastningsperioden), inden den endelige vejbefæstelse etableres, udføres med en passende over-højde. Denne del af mosen er i dag overpløjet. Der er ikke tidligere ansøgt om midlertidig inddragelse af dette areal.

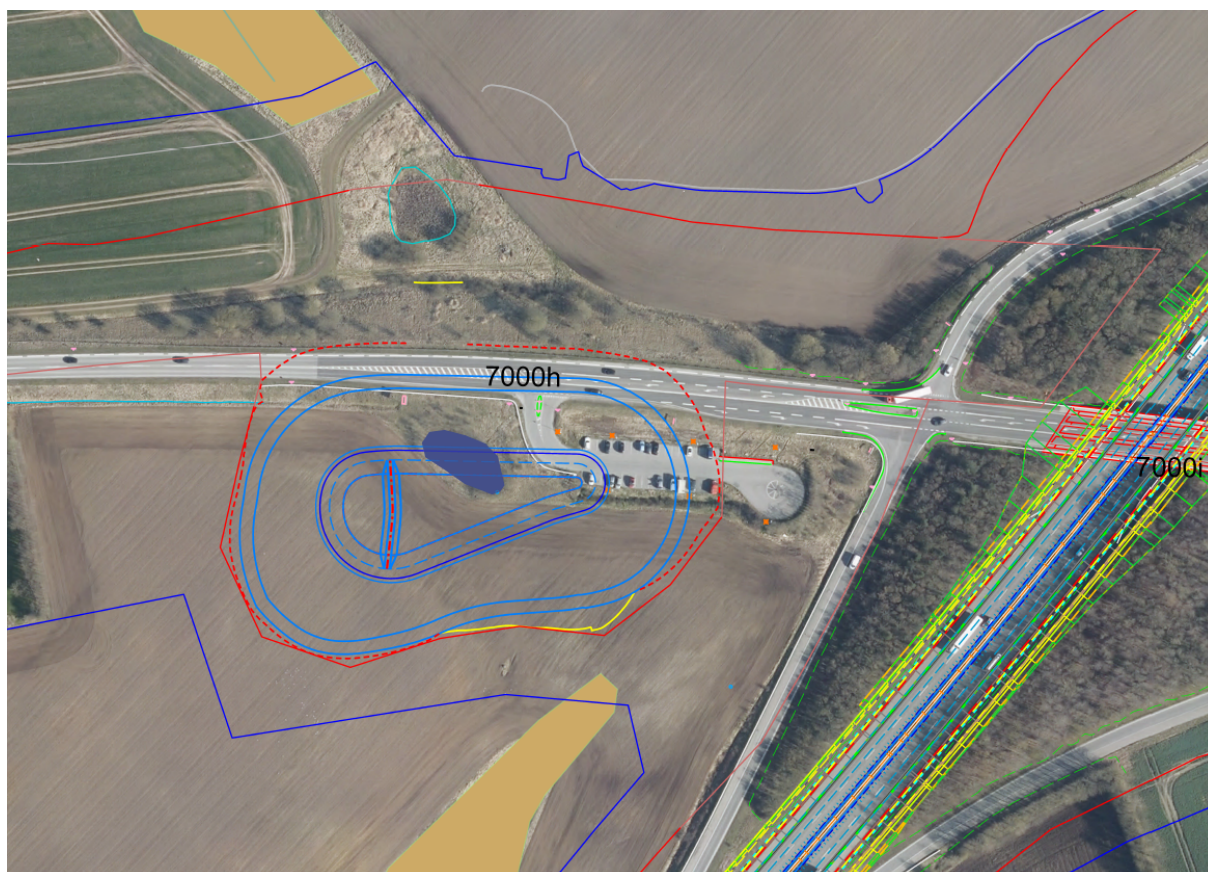

Figur 4. Brun markering viser §3 beskyttet mose. Den blå streg omkring vejen udgør arbejdsarealet der overskrider den §3 beskyttede mose syd for det nye bassin.

Mose ved Annasmindevej

Da vejen må forlægges grundet udfordringer med blød bund og sikkerhedskurver på vejen inddrages et §3 beskyttet moseareal (markeret med matr. nr. 7000g på Figur 5a). På det midlertidige arbejdsareal vil der ske kørsel med maskiner og der udlægges køreplader. Der er tidligere søgt inddragelse af areal 89 på nedenstående figur 5b. Det skal ikke længere inddrages.

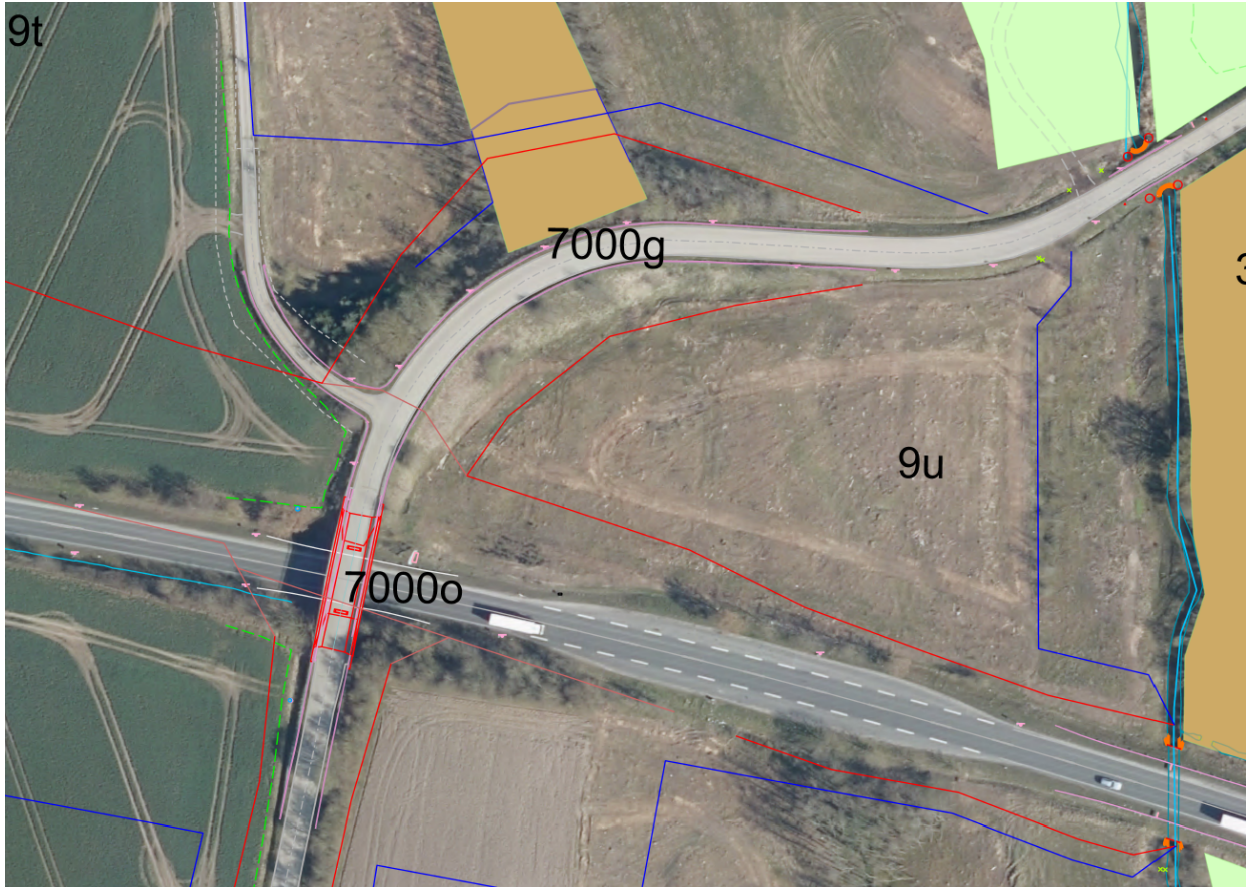

Figur 5a. §3 beskyttet mose indenfor den blå skravering inddrages midlertidigt og indenfor den røde skravering inddrages arealet permanent (7000g).



Figur 5b. Tidligere ansøgte arealer.

Eng ved Ølsted Å og vandløb (Ølsted Å)

Ved Ølsted Å er det nødvendigt at lave et sandfang i det beskyttede engareal, Figur 6a. Ølsted Å markerer kommunegrænsen mellem Hedensted og Horsens, og der søges derfor kun om arealet på sydsiden af åen. På det midlertidige arbejdsareal vil der være anlægsmaskiner til etablering af sandfang.

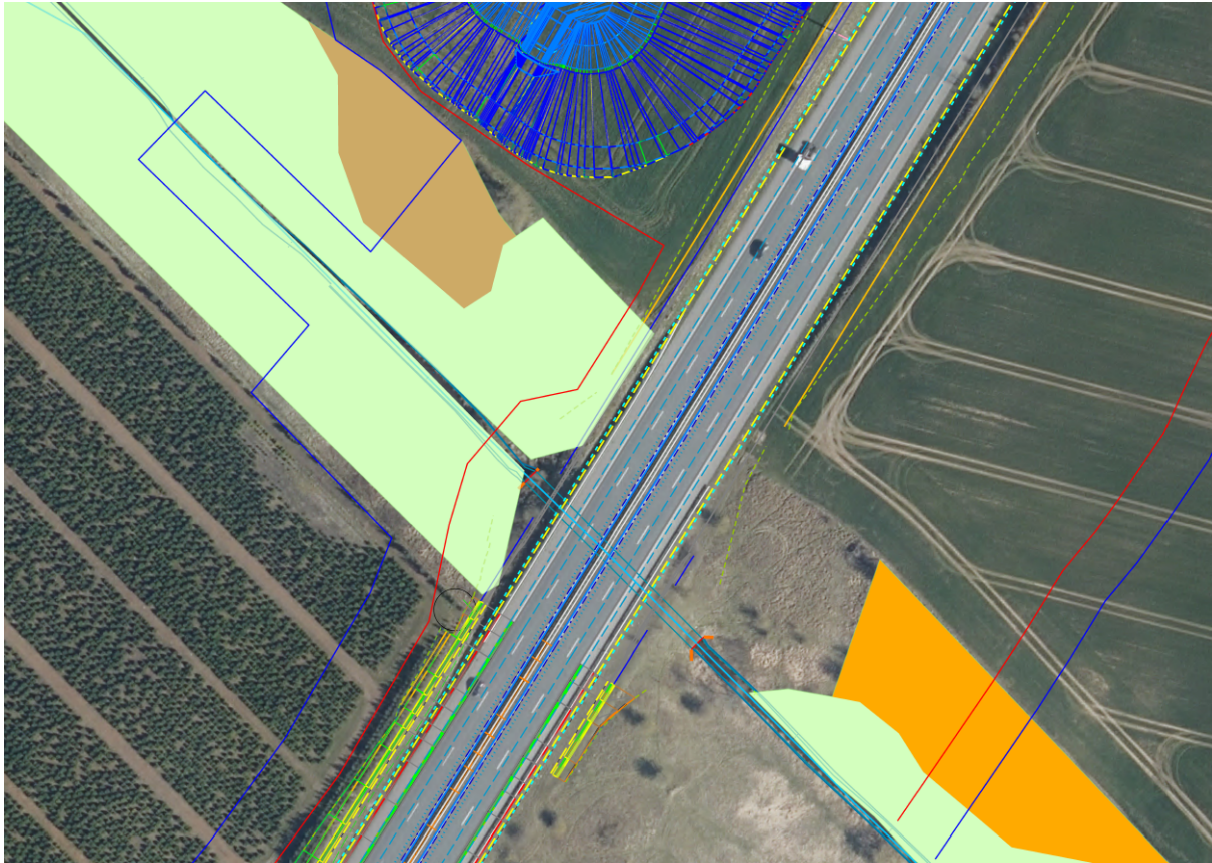

Figur 6a. §3 eng inddrages i forbindelse med etablering af midlertidig sandfang ved Ølsted Å.



Figur 6b. Tidligere ansøgte arealer om permanent og midlertidig nedlæggelse af eng.

De beskyttede naturområder er vist på kort i bilag 2. Beskrivelse af naturarealerne, fremgår af links til naturrapporter på Danmarks Miljøportal i bilaget. Naturtilstanden er ringe eller moderat for de fleste lokaliteter. En enkelt eng/overdrev har god tilstand.

Engene ved og syd for Gesagervej er af ringe naturkvalitet med tydelig afvanding. Skrænt med overdrev har god naturkvalitet. Det vurderes at den midlertidige påvirkning fra arbejdsarealer ikke medfører varig tilstandsændring. Sandfang ved Gesager Å placeres ved vandløbet og påvirker derved ikke god overdrevsskrænt med fin vegetation. Engen reetableres ved naturlig succession efter endt anvendelse af midlertidigt sandfang.

Ved eng og mose nord for Ribevej beskrives engen som en meget varieret lokalitet. Mod nord er engen i lysninger tilgroet m. nælde, rørgræs, lådden dueurt mm. Nogle steder fugtig skov, men ikke så artsrigt. Lysåbent mod syd. Øvrig del er skovmose. Moderat naturtilstand.

Mosen beskrives som overvejende tilgroet med høje piletræer. Randen (mod øst) påvirket af eutrofiering og stejl skråning domineres af stor nælde. Ringe naturtilstand. Af hensyn til hurtig reetablering af naturtyperne er der stillet vilkår om at lægge overjorden tilbage efter endt rørlægning.

Mose ved Vestvejen i den nordlige ende som ønskes inddraget er beskrevet som fersk eng og tidligere registreret som mose. Engen ligger i sammenhæng med mose og overdrev. Engen ligger midt i en dyrket mark, og dele har muligvis tidligere været dyrket. En mindre del står muligvis under vand i vinterhalvåret og i våde somre. Moderat naturkvalitet. Den del som ønskes inddraget som arbejdsareal er pløjet op. Påvirkning vurderes minimal.

Mose ved Annasmindevej er registreret på en del af vejarealet, som er det der inddrages midlertidigt. Mosen er delvist tilgroet, og det vurderes, at den midlertidige påvirkning fra arbejdsarealer ikke medfører varig tilstandsændring.

Eng ved Ølsted Å beskrives som fersk eng langs vandløb. Engen er mod syd afgrænset af en juletræsbeplantning. Den del af engen der ligger indenfor korridoren ligger generelt lidt højere i terrænet end den resterende del af engen. Den er derfor også mere tør. Naturkvaliteten er moderat. Engen reetableres ved naturlig succession efter endt anvendelse af midlertidigt sandfang.

Erstatningsnatur

I tabel 1 er der for hvert område angivet hvor stort et areal, der samlet set bliver nedlagt permanent og hvor stort et areal der påvirkes midlertidigt pga. inddragelse til arbejdsareal.

På arbejdsarealer vil overjorden normalt blive rømmet af og skrabet ud til siden. Ved reetablering vil overjorden som udgangspunkt blive lagt tilbage. Tiden arealet vil anvendes som arbejdsplads, afhænger af, hvad der foretages i nærheden. Arbejdsarealer ved broarbejdspladserne vil sandsynligvis reetableres efter 1-2 år, mens "strimlerne" langs vejen nogle steder kan være 3-4 år, idet de bl.a. bruges som transportveje af jord til støjvolde, som opbygges over længere tid.

På baggrund af tallene i Tabel 1 skal der med projektet sikres op til 15.818 m² erstatningsnatur svarende til 1:2 for permanent nedlagt natur og 1:1 for midlertidigt inddraget natur.

2 x permanent nedlagt areal + 1 x midlertidigt inddraget areal:
(2 x 2.993,8) + 9.830,6 = 15.818,2 m²

Aftale om områder med placering og etablering af erstatningsnatur er under udarbejdelse og arealerne ses på nedenstående kort. Arealerne ejes af Hedensted Kommune.

Arealet er registreret med jordarten ferskvandsgytje, og det ligger i Gesager Å's oprindelige forløb på dette sted og kommer til at ligge i tilknytning til det forlagte forløb af Gesager Å. På den baggrund vurderes det at ville være sandsynligt, at der på arealet vil kunne udvikle sig til eng, og at det vil bidrage til at binde eksisterende natur langs Gesager Å bedre sammen.

Erstatningsnatur omfatter bl.a. afrømning af muld og efterfølgende vedligehold med afgræsning eller høslæt, jf. kommende kontrakt mellem Vejdirektoratet og Hedensted Kommune, som lodsejer.

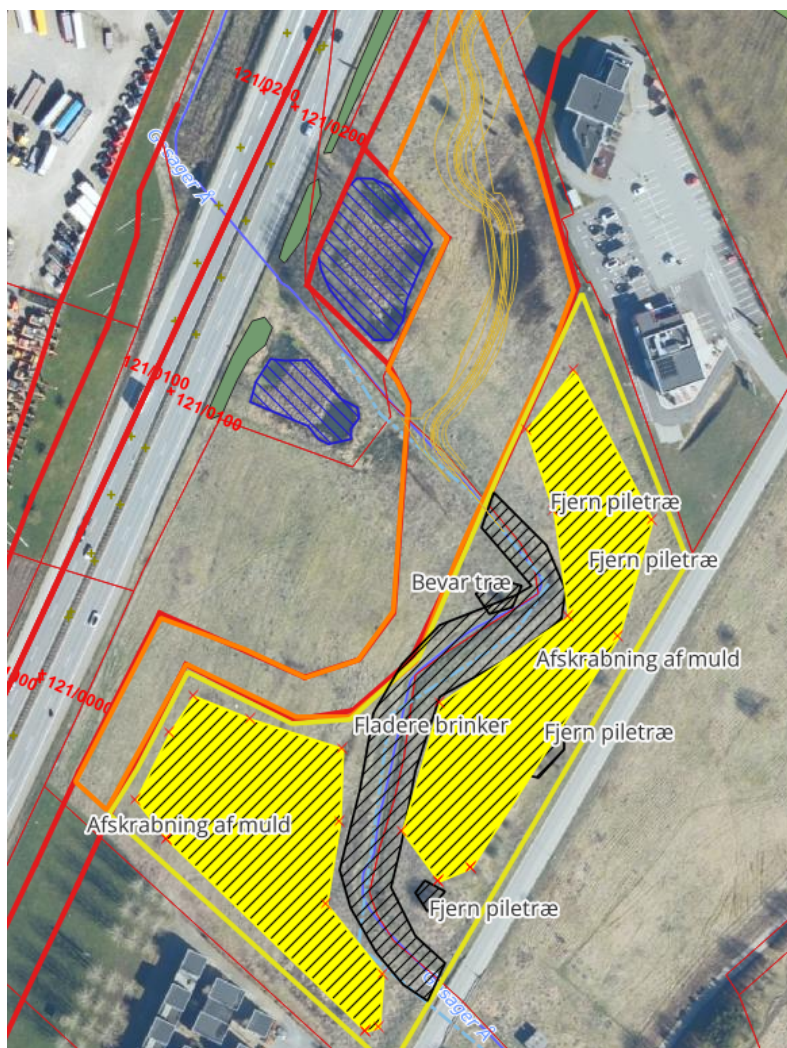

Kort med aftalte områder (gule polygoner) hvor der etableres erstatningsnatur ved Gesager Å.

Kommuneplan

Der er i kommuneplanen udpeget Særlige naturbeskyttelsesinteresser og Økologiske forbindelse indenfor rammerne af Grønt Danmarkskort, der hvor der er eksisterende natur.

Foreslåede arealer til udlægning af erstatningsnatur er udpeget til rekreativt område i kommuneplanens rammer og ligger også indenfor Grønt Danmarkskort som potentielle naturområder og økologiske forbindelser.

Natura 2000-områder og bilag IV arter

Der skal ifølge habitatbekendtgørelsen⁹ foretages en vurdering af om projektet kan påvirke Natura 2000-områder eller bilag IV arter i området væsentligt.

Natura 2000

De §3-beskyttede vandløb har slutrecipient i Horsens fjord, hvor der er udpeget Natura 2000-område nr. 56, 'Horsens Fjord, havet øst for og Endelave'.

Udpegningsgrundlag for Natura 2000-område og Habitatområde H236 Bygholm Ådal¹⁰, opdateret udpegningsgrundlag februar 2022:

1014 Skæv vindelsnegl
1016 Sumpvindelsnegl
1096 Bæklampret
1355 Odder
3150 Næringsrige søer og vandhuller med flydeplanter eller store vandaks
3260 Vandløb med vandplanter
6210 Kalkoverdrev*, dvs. overdrev og krat på mere eller mindre kalkholdig bund (* vigtige orkidélokalteter)
6230 Surt overdrev* dvs. artsrige overdrev eller græsheder på mere eller mindre sur bund
6410 Tidvis våde enge på mager eller kalkrig bund, ofte med blåtop
6430 Bræmmer med høje urter langs vandløb eller skyggende skovbryn
7220 Kildevæld* dvs. kilder og væld med kalkholdigt (hårdt) vand
7230 Rigkær
91E0 Elle- og askeskov*, dvs. elle- og askeskove ved vandløb, søer og væld

I forbindelse med anlægsarbejder er der risiko for spild af materialer og kemikalier, der bruges under byggeriet. For at beskytte recipienter og omkringliggende naturområder etableres kommende regnvandsbassiner tidligt i byggefasen, og hvor dette ikke er muligt eller praktisk, etableres midlertidige bassiner, hvor opholdstiden er tilstrækkelig lang til, at partikler kan bundfældes inden en eventuel udledning til recipienterne. Bassinerne opsamler overfladevand fra både midlertidige arbejdsarealer og jorddepoter og afvander via Gesager Å-systemet eller Ølsted Å til Bygholm Å, som gennemløber Natura 2000-område nr. 236 Bygholm Ådal.

Som følge af ovenstående og på baggrund af de stillede vilkår vurderes, at beskyttede vandløb og naturområder i nærhed til anlægsarbejdet ikke vil blive negativt påvirket i forbindelse med anlægsfasen.

Der er i de forskellige etableringsmetoder indarbejdet foranstaltninger, bl.a. sandfang, til at afværge påvirkninger af vandløbene.

De permanente afvandingstiltag, som Vejdirektoratet har søgt udledningstilladelse til, vurderes at afværge påvirkninger fra den udvidede motorvej i driftsfasen.

Med de beskrevne afværgeforanstaltninger og de stillede vilkår vurderes det, at detailprojektet ikke vil kunne påvirke bevaringsstatus for naturtyper eller arter på udpegningsgrundlaget for habitatområdet.

⁹ Bekendtgørelse om udpegning og administration af internationale naturbeskyttelsesområder samt beskyttelse af visse arter bkg. nr. 1098 af 21. august 2023.

¹⁰ Udpegningsgrundlag <https://mst.dk/media/237678/upg-hab-feb-2022.pdf>

Bilag IV-arter

Odder

Der er i forbindelse med projektets feltundersøgelser observeret spor af odder ved Gesager Å og i Ølsted Å-systemet. På den baggrund indgår der i projektet etablering af fauna-passager med tørre banketter på begge sider af vandløbet til odder og andre dyr (B1¹¹).

I anlægsfasen kan odderen forstyrres af aktiviteten i området. Arten er særligt følsom over for forstyrrelse om natten. Da anlægsarbejdet kun finder sted i en meget begrænset del af det egnede yngle- og rasteområde, og i en begrænset periode, og der ikke opsættes arbejdslys efter lygtetændingstid, vurderes det ikke, at projektet vil forringe områdets økologiske funktionalitet for odder.

Flagermus

I anlægsfasen kan der forekomme forstyrrelse af flagermus fra lys fra anlægsarbejdet. Denne påvirkning minimeres ved at undgå belysning med hvidt lys på vandflader, skov med egnede yngle- og rastetræer samt på ledelinjer.

For flagermus forventes de nye faunapassager langs vandløb at kunne anvendes af de mest strukturbundne arter af flagermus, som forekommer i området, fx vand-, frynse- og langøret flagermus. Dvs. udbygningen af E45, som følge af etablering af flere fauna- og paddepassager, vil kunne mindske vejens barriereeffekt for disse arter.

Stor vandsalamander

Der kan være potentielle ynglelokaliteter i området. Det ansøgte vurderes dog ikke, at ville påvirke yngle- eller rasteområde for stor vandsalamander, da søerne ikke berøres i tillægsansøgningen.

Spidssnudet frø

Der kan være potentielle ynglelokaliteter i området. Det ansøgte vurderes dog ikke, at ville påvirke yngle- eller rasteområde for spidssnudet frø, da søerne ikke berøres i tillægsansøgningen.

Kommunens samlede vurdering

Naturbeskyttelsen

Der er givet dispensation til delvis nedlægning af beskyttede naturtyper som sø mose, eng og overdrev samt midlertidig påvirkning af eng og mose pga. nedgravning af ledning samt midlertidige arbejdsarealer.

Der er stillet vilkår om erstatningsnatur med det dobbelte areal for det permanent nedlagte natur (som tinglyses), og samme areal for det midlertidigt nedlagte areal samt andre naturforbedrende tiltag. På den baggrund vurderes de samlede naturværdier for detailprojektet at være opretholdt.

Motorvejsudvidelsen vurderes på baggrund af trafikikkerhedsmæssige årsager at være af høj samfundsmæssig interesse, hvilket også har en væsentlig betydning for kommunens afgørelse.

Vandplanlægning

Det er kommunens vurdering, at nedstrømsliggende vandløb udpeget med en målsætning, jf. lov om vandplanlægning, med de stillede vilkår i denne og tidligere meddelt dispensation ikke belastes hydraulisk af tilstandsændringerne på naturbeskyttede arealer.

¹¹ Faunapassager - en vejledning, 1/8/2020 af Vejdirektoratet. [Faunapassager \(vejregler.dk\)](#)

Kommuneplanudpegninger

Med udlægningen af erstatningsnatur vurderes projektet ikke at ændre de samlede naturværdier. Samtidig understøttes kommuneplanens udpegninger af Naturbeskyttelsesområder og Økologiske forbindelser indenfor rammerne af Grønt Danmarkskort og ligeledes understøttes den Rekreativ ramme i Kommuneplanrammerne. Derfor vurderes projektet at være i overensstemmelse med kommuneplanens rammer og retningslinjer for disse udpegninger.

Natura 2000 og bilag IV arter

På grund af afstanden og projektets karakter vurderes udvidelsesprojektet med etablering af vej og opgravning af regnvandsbassiner, etablering af midlertidige sandfang og brug af arbejdsarealer, ikke at have indflydelse på Natura 2000-områdernes udpegningsgrundlag.

Samlet set vurderes, at det ansøgte, med de beskrevne forholdsregler, ikke vil have en væsentlig negativ påvirkning på bilag IV-arter, eller vil forringe området's økologiske funktionalitet for arterne.

På baggrund af ovenstående kan der gives dispensation til det ansøgte.

Klagevejledning m.v.

Der kan klages over afgørelsen til Miljø- og Fødevareklagenævnet af:

- adressaten for afgørelsen,
- ejeren af den ejendom, som afgørelsen vedrører,
- offentlige myndigheder,
- en berørt nationalparkfond oprettet efter lov om nationalparker
- lokale foreninger og organisationer, som har en væsentlig interesse i afgørelsen,
- landsdækkende foreninger og organisationer, hvis hovedformål er beskyttelse af natur og miljø, og
- landsdækkende foreninger og organisationer, som efter deres formål varetager væsentlige rekreative interesser, når afgørelsen berører sådanne interesser.

Afgørelsen vil blive offentlig bekendtgjort på www.hedensted.dk.

Klagefristen udløber fire uger efter afgørelsen er meddelt. Hvis afgørelsen har været offentlig bekendtgjort, regnes fristen fra bekendtgørelsen. Klagen skal således være indgivet i **Klageportalen** og klager skal have godkendt og betalt gebyr eller bestilt en faktura i Klageportalen, senest den **16.01.2025**.

Klageportalen finder du via www.naevneneshus.dk, www.borger.dk eller www.virk.dk. Du logger på Klageportalen med NEM-ID. En klage er indgivet, når den er tilgængelig for Hedensted Kommune via Klageportalen. Når du klager, skal du betale et gebyr på omkring 900,- kr. for borgere og 1.800,- kr. for virksomheder, organisationer og offentlige myndigheder.

I Klageportalen sendes din klage automatisk først til Hedensted Kommune. Hedensted Kommune sender klagen videre til behandling i nævnet via Klageportalen, hvis afgørelsen fastholdes. Du får besked om videre sendelsen.

Hvis du sender din klage uden om Klageportalen, afviser Miljø- og Fødevareklagenævnet din klage, medmindre du forinden er blevet fritaget for brug af Klageportalen. Hvis du ønsker at blive fritaget for at bruge Klageportalen, skal du sende en begrundet anmodning til Hedensted Kommune. Hedensted Kommune videresender herefter din anmodning til nævnet, som træffer afgørelse om, hvorvidt du kan fritages. Se betingelserne for at blive fritaget på www.naevneneshus.dk.

Vær opmærksom på, at en rettidig klage har opsættende virkning for den påklagede afgørelse, medmindre klagemyndigheden bestemmer andet.

Hvis afgørelsen ønskes prøvet ved en domstol, skal sagen være anlagt inden 6 måneder efter, at afgørelsen er meddelt eller annonceret.

I øvrigt

Dispensationen bortfalder, hvis den ikke er udnyttet inden 3 år.

Kommunens dispensation fra naturbeskyttelsesloven fritager dig ikke for at søge om tilladelse efter anden nødvendig lovgivning.

Hvis du ikke inden 5 uger efter annonceringen på kommunens hjemmeside har modtaget besked fra kommunen om, at der er kommet klager, kan dispensationen udnyttes.

Hvis du er i tvivl om noget i denne dispensation, er du velkommen til at ringe hertil.

Med venlig hilsen

Lene Kofoed
Biolog

Kopi til: (med digital post)

Danmarks Naturfredningsforening
Miljøstyrelsen
Friluftsrådet
Dansk Ornitologisk Forening
Dansk Ornitologisk Forening, Sydøstjylland
VejleMuseerne
Glud Museum
Dansk Botanisk Forening

Kopi til ejere af: (med digital post)

Matr. nr. 1e, Ø. Snede By, Ø. Snede, uden officiel adresse, Hedensted, tilhørende Hedensted Kommune
Matr. nr. 2p og 3l, Gesager, Hedensted, Dakavej 2, 8723 Løsning, tilhørende Lundagervej 21, 8722 Hedensted
Matr. nr. 3o, Løsning By, Løsning, Vandmøllevej 49, 8723 Løsning, tilhørende Vandmøllevej 49, 8723 Løsning
Matr. nr. 12ai, Løsning By, Løsning, Vandmøllevej 57, 8723 Løsning, tilhørende Vandmøllevej 57, 8723 Løsning
Matr. nr. 9r, Eriknauer By, Hatting, Pebringsvej 21L, Eriknauer, 8700 Horsens, tilhørende Orionvej 10, 8700 Horsens
Matr. nr. 9t, Eriknauer By, Hatting, Pebringsvej 21L, Eriknauer, 8700 Horsens, tilhørende Orionvej 10, 8700 Horsens
Matr. nr. 10g, Korning By, Korning, Sandbjergvej 26, 8700 Horsens, beliggende Korning Tange 9, 8700 Horsens

Kathrine Lunding Villadsen, Rambøll (ksv@ramboll.dk)

Bilag 1. Oversigtskort

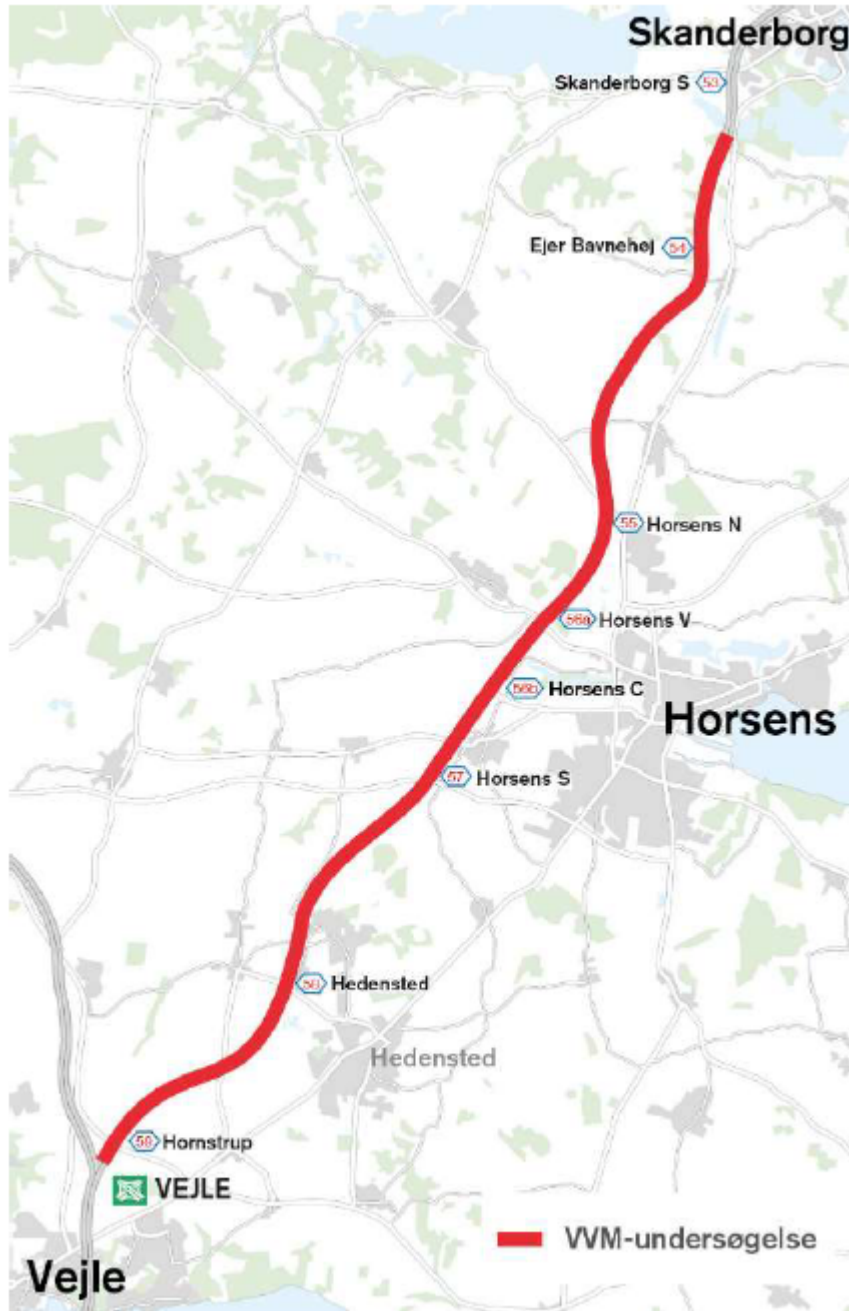

Det samlede projektområde, udbygning af E45 Vejle N – Skanderborg S, med rødt.

Bilag 2 – beskyttede naturtyper

Området ved Gesagervej

Matr. nr. 1e, Ø. Snede By, Ø. Snede, uden officiel adresse, Hedensted (<https://naturereport.miljoportal.dk/877465>)

Matr. nr. 2p og 3l, Gesager, Hedensted, Dakavej 2, 8723 Løsning (<https://naturereport.miljoportal.dk/877468>; <https://naturereport.miljoportal.dk/877465>)

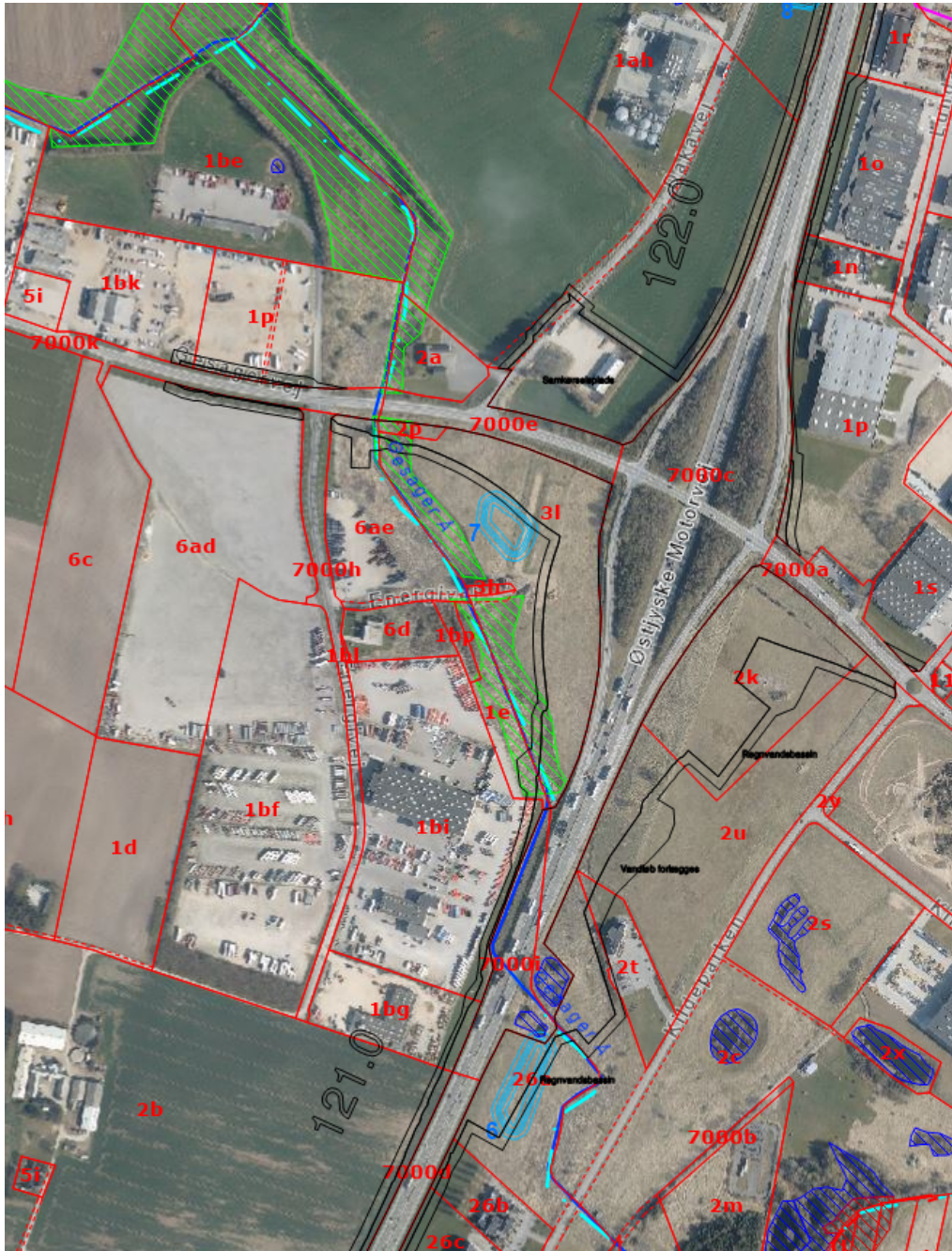

Ortofoto 2021 © Hedensted Kommune. Skraverede områder er beskyttede naturtyper, grøn er eng, blå er søer, stiplede turkis linje er vandløbet Gesager Å.

Området nord for Ribevej

Matr. nr. 3o, Løsning By, Løsning, Vandmøllevej 49, 8723 Løsning (<https://naturereport.miljoeportal.dk/972733>)

Matr. nr. 12ai, Løsning By, Løsning, Vandmøllevej 57, 8723 Løsning (<https://naturereport.miljoeportal.dk/867673>)

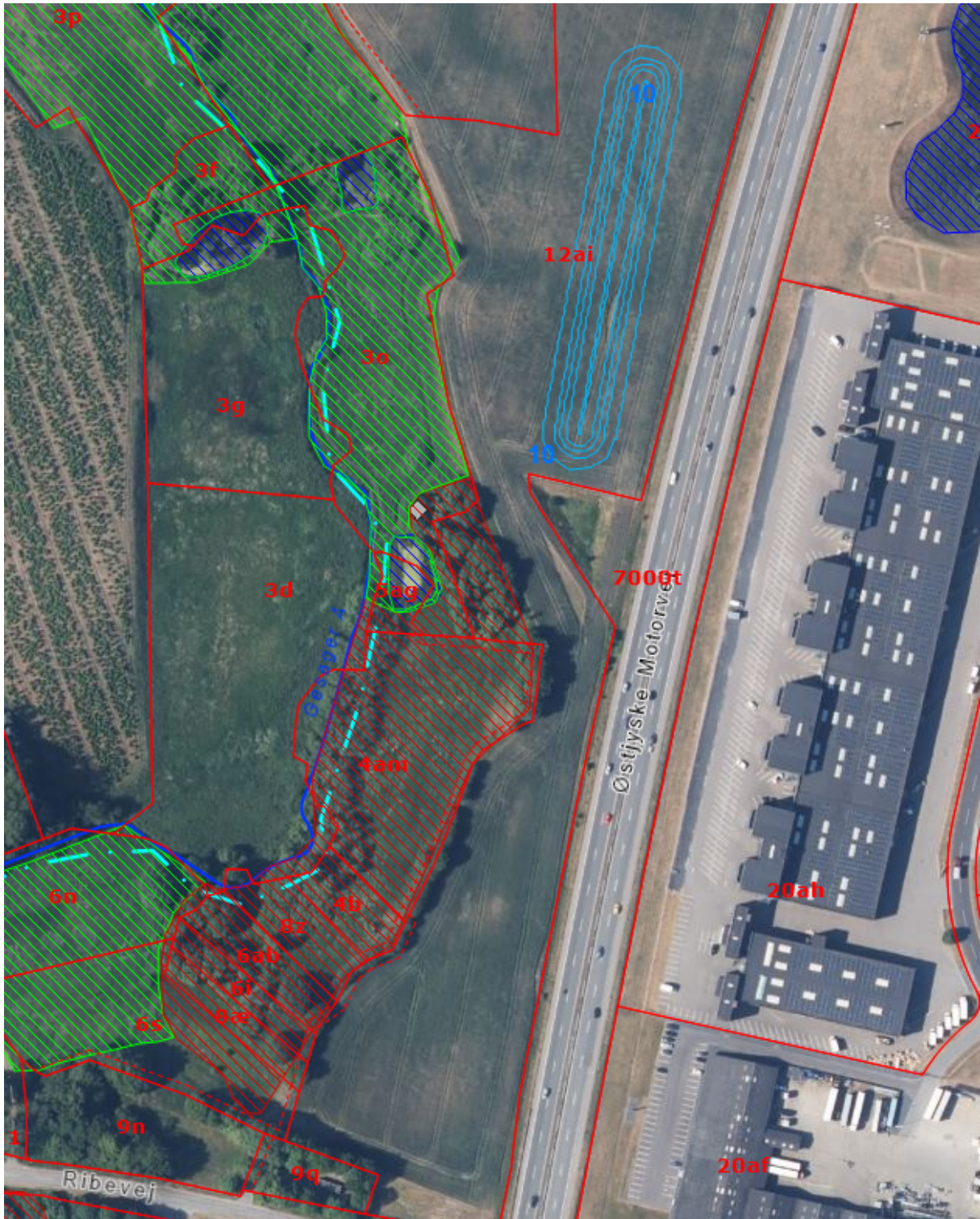

Ortofototo 2023 © Hedensted Kommune. Skraverede områder er beskyttede naturtyper, rød er mose, grøn er eng, blå er søer, stiplede turkis linje er vandløbet Gesager Å.

Området ved Vestvejen

Matr. nr. 9r, Eriknauer By, Hatting, Pebringsvej 21L, Eriknauer, 8700 Horsens (<https://naturereport.miljoportal.dk/877586>; <https://naturereport.miljoportal.dk/877585>; <https://naturereport.miljoportal.dk/877584>; <https://naturereport.miljoportal.dk/877583>)



Ortofoto 2023 © Hedensted Kommune. Skraverede områder er beskyttede naturtyper, rød er mose, blå er søer, stiplede turkis linje er vandløbet Tilløb til Korning Bæk, der via Korning Bæk udløber i Ølsted Å.

Området ved Ølsted Å og Annasmindevej

Matr. nr. 9t, Eriknauer By, Hatting, Pebringsvej 21L, Eriknauer, 8700 Horsens (<https://naturereport.miljoportal.dk/877521>)

Matr. nr. 10g, Kornig By, Kornig, Sandbjergvej 26, 8700 Horsens (<https://naturereport.miljoportal.dk/877599>; <https://naturereport.miljoportal.dk/877517>)

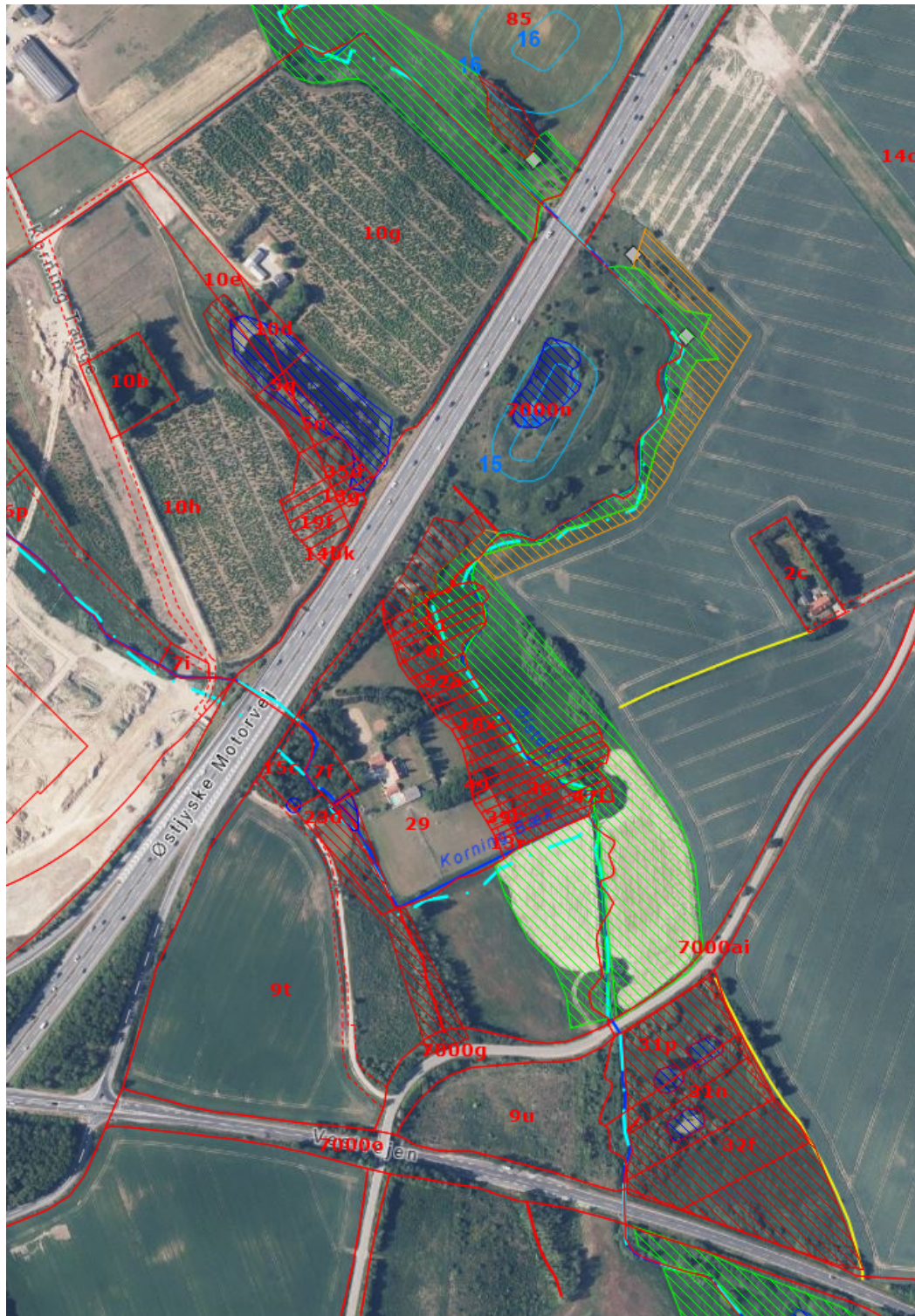

Ortofoto 2021 © Hedensted Kommune. Skraverede områder er beskyttede naturtyper, grøn er eng, rød er eng, gul er overdrev, blå er søer, stiplede turkis linje er vandløbet Ølsted Å.