

Stationsparken 1
7160 Tørring
T: 79755000

Klima, Miljø og Byg
T: +4579755605
Mail: Landskab@Hedensted.dk

Sagsnr. 02.34.00-P21-118-24

18.12.2024

Landzonetilladelse til udvidelse af Børnehaven Myretuen

Vedrørende: Ejendommen matrikelnummer 12BD, TØRRING BY, TØRRING
med Søndre Fælledvej 14, 7160 Tørring

Afgørelse

Der gives hermed landzonetilladelse til en udvidelse på 265 m² og et overdækket areal på 41 m² til institutionen Myretuen på ovennævnte adresse.

Landzonetilladelsen meddeles på følgende vilkår:

- Der er et eksisterende jordvarmeanlæg midt på grunden. Anlægget er ikke længere i brug og skal nedlægges. Disse jordvarmespiraler skal tømmes for væske inden de fjernes.

Offentliggørelse

Afgørelsen vil så vidt muligt blive offentliggjort **torsdag den 19. december 2024** ved annoncering på [Hedensted Kommunes hjemmeside](#)



Ejendommens placering i landskabet vist på luftfoto fra 2024

Ansøgningen

Der er ansøgt om tilladelse til en udvidelse af børnehaven. Byggeriet er planlagt som en selvstændig bygning, der sammenbygges med den eksisterende institution via en ny fælles indgang. Det skal iberegnes, at den eksisterende institution kan fortsætte sin daglige drift i byggeperioden og ikke skal genhuses.

Den primære tag- og facade-beklædning er i lakeret stålplade - henholdsvis grøn og brændt rød – som sikrer et minimalt vedligehold.

Ejendommens har i dag et areal på 7.126 m² og er ikke noteret med landbrugspligt. Der er jf. BBR i dag registreret en daginstitution på 632 m², et udhus på 70 m² (i tidligere lade bygning), et udhus på 36 m² (madpakkehus) og diverse overdækninger på 23 m² og 9 m².

Den ansøgte tilbygning søges placeret øst for den eksisterende daginstitution og bliver opført i en højde på ca. 7,2 meter.



Den omtrentlige placering af det ansøgte vist på luftfoto fra 2024

Relevante tegninger fra ansøgning er sat ind herunder:

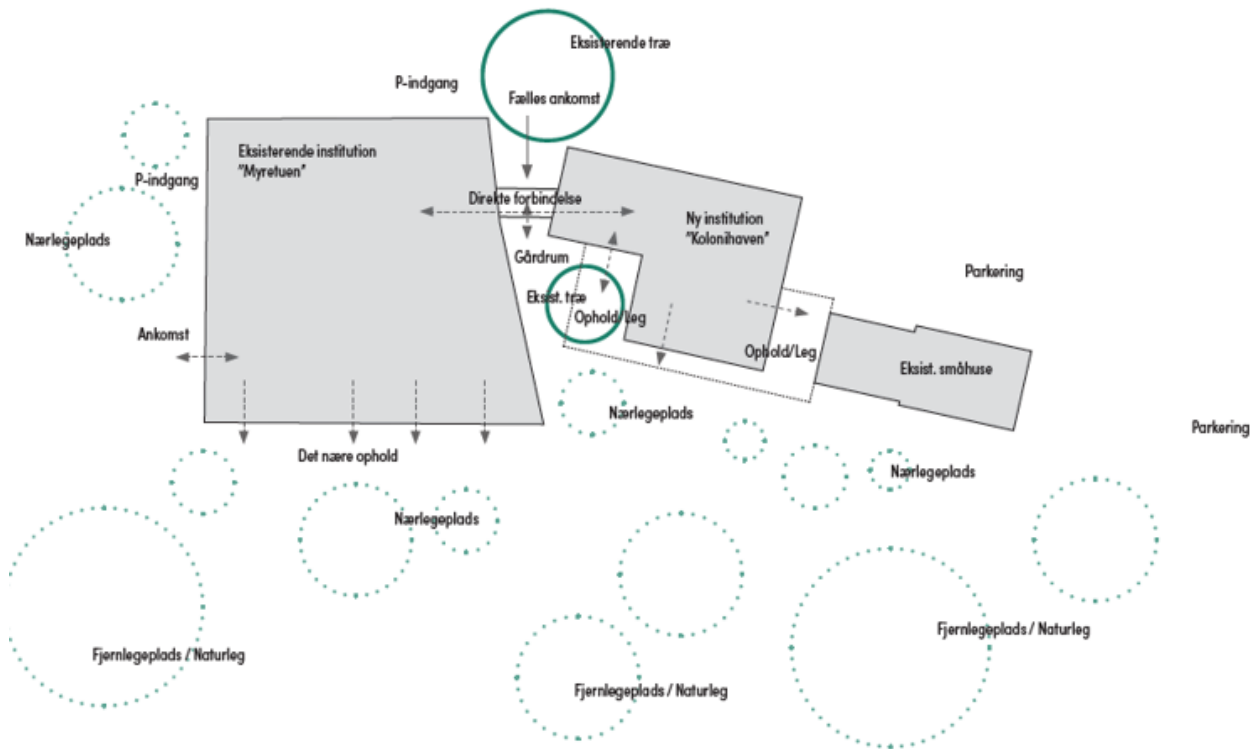

Ansøgers indsendte situationstegninger af det ansøgte projekt

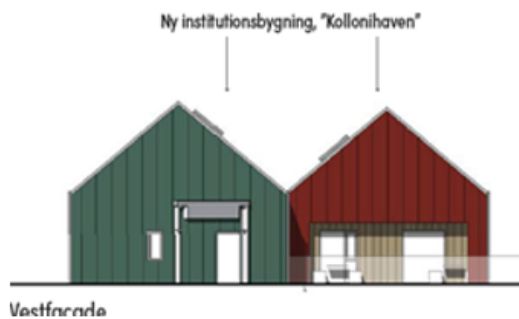
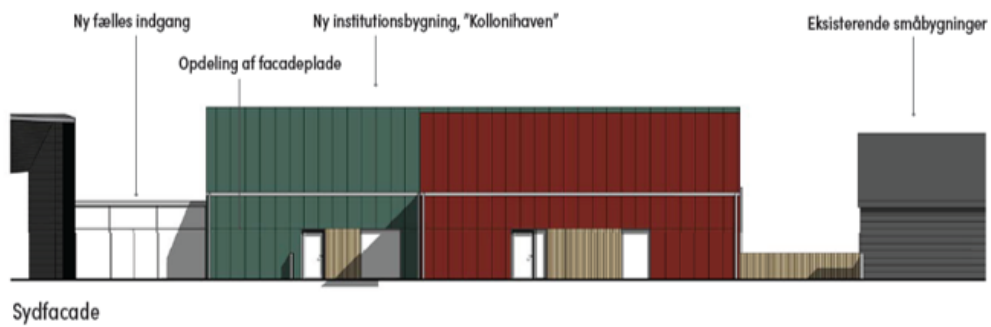
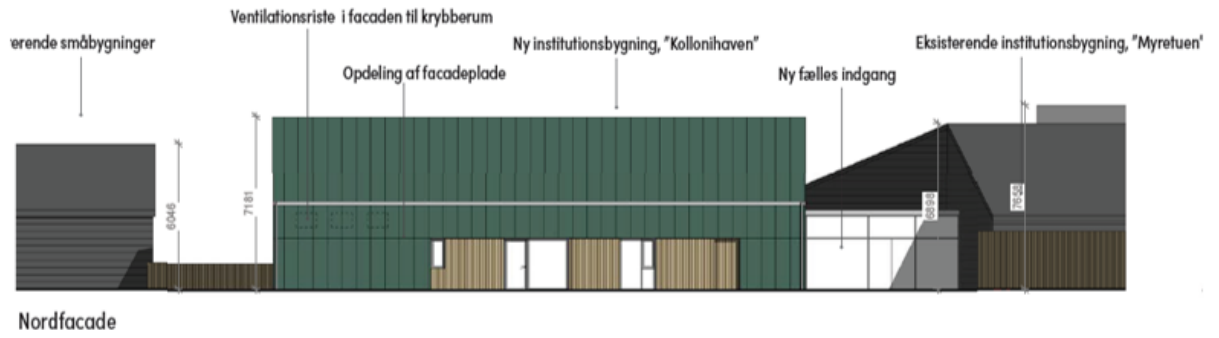

Ansøgers indsendte facadetegninger af det ansøgte projekt

Landskabelige udpegninger

Ejendommen ligger i landzone. Der må generelt ikke foretages udstykning, opføres ny bebyggelse eller ske ændring i anvendelsen af bestående bebyggelse og ubebyggede arealer i landzone uden tilladelse fra landzonemyndigheden. Det ansøgte kræver landzonetilladelse fordi det ikke er omfattet af undtagelsesbestemmelserne jf. planlovens §36, stk. 1, nr. 1-20.

Undtagelse fra kravet om landzonetilladelse

I landzone må der ikke uden tilladelse fra kommunen foretages udstykning, opføres ny bebyggelse eller ske ændring i anvendelsen af bestående bebyggelse og ubebyggede arealer, jf. planlovens § 35, stk. 1.

Der gælder efter loven en række undtagelser fra kravet om landzonetilladelse, jf. planlovens § 5 u og §§ 36-38. Hvis forholdet ikke kræver landzonetilladelse, vil det være umiddelbart tilladt efter landzonereglerne.

Ingen af undtagelserne finder anvendelse i den konkrete sag, hvorfor det ansøgte kræver landzonetilladelse.

Den del af ejendommen, som bebygges, er omfattet af følgende udpegninger i gældende kommuneplan for Hedensted Kommune:

- **Specifik geologisk bevaring:** Det Midtjyske Søhøjland. Område udpeget som del af Danmarks mest værdifulde geologiske områder. Værdifulde geologiske landskabstræk, deres indbyrdes overgange og sammenhænge, skal sikres.

Der kan i fremtiden forekomme lejlighedsvis oversvømmelser i området, hvor ejendommen er beliggende.

Naturvurdering

Der skal ifølge Bekendtgørelse om administration af planloven i forbindelse med internationale naturbeskyttelsesområder samt beskyttelse af visse arter, bkg. nr. 1383 af 26. november 2016 (Plan-habitatbekendtgørelsen) foretages en vurdering af om projektet kan påvirke Natura 2000-områder eller bilag IV arter i området væsentligt.

Natura 2000

Der er ca. 210 meter til nærmeste internationale naturbeskyttelsesområde: Natura 2000 område nr. 77 'Uldum Kær, Tørring og Ølholm Kær', som rummer Habitatområde nr. 66 og Fugle-beskyttelsesområde nr. 44.

På grund af afstanden og projektets karakter vurderes det ansøgte ikke at have indflydelse på Natura 2000 områdenes udpegningsgrundlag.

Bilag IV-arter

Der er ifølge Danmarks Miljøundersøgelser, jf. Håndbog om dyrearter på habitatdirektivets bilag IV, faglig rapport nr. 635, fra 2007 fra DMU, udbredelsesområde for flere bilag IV-arter.

Hedensted Kommune vurderer, at projektet, på grund af den hidtidige anvendelse af arealet, ikke vil forringe levevilkårene for dyre- og plantearter omfattet af habitatdirektivets bilag IV.

Høring

Det ansøgte har været i 14 dages høring og der er ikke modtaget bemærkninger til sagen i høringsperioden.

Vurdering

Hedensted Kommunes samlede vurdering er, at der kan meddeles landzonetilladelse til det ansøgte.

I afgørelsen er der lagt særligt vægt på, at:

- Det ansøgte søges placeret i et område uden naturbeskyttelse
- Der ikke er modtaget bemærkninger til sagen i forbindelse med høringen

Lovgivning

Tilladelsen meddeles efter planlovens § 35, stk. 1 (LBK nr. 572 af 29/05/2024)

Tilladelsen må ikke udnyttes før klagefristen er udløbet og bortfalder, hvis den ikke er udnyttet inden for 5 år.

Andre tilladelser

Dit byggeri kan kræve andre tilladelser og godkendelser, som skal søges særskilt. Det er ejers ansvar at søge de nødvendige tilladelser/godkendelser.

Du kan tidligst få en byggetilladelse, når klagefristen på denne tilladelse er udløbet, eller når eventuelle klager over denne afgørelse er behandlet i Nævnens Hus.

Hvis du ønsker bekræftet, at din landzonetilladelse ikke er blevet påklaget, er du velkommen til at ringe herind, når klagefristen er udløbet.

I øvrigt

Findes der under jordarbejde spor af fortidsminder, skal arbejdet standses, hvis det berører fortidsmindet ifølge museumslovens § 27 stk. 2. Fortidsmindet skal straks anmeldes til kulturministeren eller det nærmeste statslige eller statsanerkendte kulturhistoriske museum – i dette tilfælde Vejle Museum.

Bygherre har mulighed for at bede det lokale kulturhistoriske museum om en udtalelse forud for anlægsarbejdets opstart jf. Museumslovens § 25.

Du er velkommen til at kontakte mig for eventuelle spørgsmål til sagen.

Med venlig hilsen

Benedikte Lyshøj
Landzonesagsbehandler, cand.arch.

Kopi af afgørelsen er sendt til:

Organisationer:

Danmarks Naturfredningsforening
Dansk Ornitologisk Forening
Dansk Ornitologisk Forening Hedensted
Friluftsrådet
Glud Museum
VejleMuseerne

Klagevejledning

Klageregler

Borgere, virksomheder og organisationer kan påklage afgørelser truffet i henhold til planloven efter planlovens § 58.

Hvis du vil klage

Klage over en afgørelse, truffet af Hedensted Kommune, skal indgives via Planklagenævnets Klageportal, som du finder et link til på Borger.dk og Virk.dk. Klagen sendes via Klageportalen til Hedensted Kommune.

På [Nævnenes Hus hjemmeside](#) er der en vejledning til, hvordan du klager. Når du klager, skal du betale et gebyr. Klagen bliver først sendt videre til behandling, når gebyret er betalt.

Klagefrist

Klage skal ske inden 4 uger fra annoncering på kommunens hjemmeside. Hvis afgørelsen ikke er offentlig bekendtgjort på hjemmesiden, gælder klagefristen fra modtagelsen i e-boks.

Opsættende virkning

En klage over denne afgørelse har opsættende virkning efter lovgivningen. Planklagenævnet kan træffe afgørelse om at fravige lovgivningens udgangspunkt i særlige tilfælde.

Fritagelse for at bruge Klageportalen

Fritagelse for at bruge Klageportalen skal sendes med en begrundet anmodning til kommunen, senest samtidig med klagen. Kommunen videresender herefter anmodningen til Planklagenævnet, som træffer afgørelse om, hvorvidt anmodningen imødekommes.

Domstolsafgørelse

Hvis du vil have Planklagenævnets afgørelse behandlet af en domstol, skal dette ske inden 6 måneder efter, at deres afgørelse er meddelt.