

Morten Henningsen Dammann  
Skerrildgårdvej 21  
Nebsager  
8783 Hornsyld

Stationsparken 1  
7160 Tørring  
T: 79755000

Camilla Nielsen  
D: +4579755711  
M: +4524489891  
Camilla.Nielsen@hedensted.dk

Sagsnr. 09.17.15-P19-15-24

Den 9. januar 2025

## **Anmeldelse af hundekennel på Skerrildgårdvej 21, 8783 Hornsyld**

Hedensted Kommune har den 4. november 2024 modtaget din anmeldelse om etablering af hundekennel på din ejendom, Skerrildgårdvej 21, 8783 Hornsyld. Dyreholdet anmeldes efter § 26 i husdyrgødningsbekendtgørelsen<sup>1</sup>.

### **Samlet vurdering**

Det er Hedensted Kommunes vurdering, at kravene i husdyrgødningsbekendtgørelsen er overholdt. Hedensted Kommune vurderer, at det ansøgte kan etableres som anmeldt.

De overdækkede hundegårde (Bilag 1) er endnu ikke etablerede. Hedensted Kommune gør opmærksom på, at der skal søges om byggetilladelse førend de etableres.

Anlæggene til hundene er i privat hjem, hvor der er fast gulv uigennemtrængeligt for fugt.

Hvis hundeholdet senere ønsket ændret, skal det forinden anmeldes til kommunen.

### **Baggrund**

#### *Beskrivelse af det anmeldte*

Husdyrbruget er beliggende i landzone. Ansøger ønsker tilladelse til et hundehold bestående af op til 25 voksne hunde med det formål at etablere en kennel med opdræt. Det nuværende dyrehold på ejendommen består af 3 ponyer (jf. CHR) og 4 hunde (hobbydyrehold). Hundene vil opholde sig i Bygning 1 (jf. BBR, privat bolig) i 3 indendørs bokse på hver 4 m<sup>2</sup> og i 3 udendørs overdækkede løbegårde på hver 20 m<sup>2</sup> (Bilag 1). Derudover færdes hundene i ejendommens tilhørende have, når de luftes (2500 m<sup>2</sup>)(Bilag 2). Hundene vil ikke befinde sig i haven uden opsyn i længere perioder på grund af sikkerhedshensyn. Der skal ikke foregå jagttræning eller andre træningsaktiviteter på grunden.

#### *Placering*

I stueetagen (Bygning 1) findes produktionsarealet (Bilag 1). Der er 3 løbegårde på hver 20 m<sup>2</sup>, 3 bokse på hver 4 m<sup>2</sup> og selve "kennelen" på 37 m<sup>2</sup>, hvor der også skal være vaskelads.

---

<sup>1</sup> Bekendtgørelse nr. 2243 af 29. november 2021, om miljøregulering af dyrehold og om opbevaring af gødning (husdyrgødningsbekendtgørelsen).

### Lovgivning

Et hundehold betegnes som erhvervsmæssigt, når det overskrider 4 voksne hunde med hvalpe op til 18 uger<sup>1</sup>. Et erhvervsmæssigt husdyrhold skal anmeldes til kommunen.

Husdyrbruglovens<sup>2</sup> kapitel 3 og 4 omfatter ikke hunde, jf. husdyrgødningsbekendtgørelsens § 1, stk. 4. Derfor indgår arealer til hunde ikke i beregningen af, om et husdyrbrug er over grænsen for tilladelsespligt efter Husdyrbruglovens § 16b.

I øvrigt, jf. § 2, stk. 5 i husdyrgødningsbekendtgørelsen, finder kapitel 4, 5 og 6 i samme bekendtgørelse heller ikke anvendelse på hunde. Dermed er hundehold på over 4 hunde med hvalpe over 18 uger undtaget fra reglerne om indretning af stalde mv. (fast bund og afløb mv.) i kapitel 4, reglerne om opbevaringskapacitet i kapitel 5 og reglerne i kapitel 6 om opbevaring af fast husdyrgødning. Hundehold er omfattet af de øvrige regler i bekendtgørelsen, herunder navnlig krav til placering af anlæg m.v. (kapitel 3) og krav om anmeldelse ved etablering, udvidelse eller ændring m.v.

### Afstandskrav

Jf. § 4, stk. 3 i husdyrgødningsbekendtgørelsen, er etablering, udvidelse og ændring af et hundehold med 5 eller flere voksne hunde over 18 uger (herunder hundekenneler og hundepensioner), ikke tilladt inden for følgende afstande:

*Tabel 1. Vejledende opmålinger på kort.*

Opmålinger til:	Afstands-krav	Afstand fra hundegårdene	Afstand fra indhegnet have
eksisterende eller, ifølge kommuneplanens rammedel, fremtidigt byzone- eller sommerhusområde	200 m	842 m	833 m
i et område i landzone, der i lokalplan er udlagt til boligformål, blandet bolig- og erhvervs-formål eller til offentlige formål med henblik på beboelse, institutioner, rekreative formål og lignende	200 m	1,15 km	1,13 km
Nabobeboelse	100 m	132 m	129 m

Den indhegnede have er ikke et husdyranlæg, og dermed kræves der ikke opmålinger fra arealet, men Hedensted Kommune lægger vægt på afstanden fra haven af hensyn til eventuelle støjgener (Figur 1).

<sup>2</sup> Bekendtgørelse nr. 520 af den 1. maj 2019 om husdyrbrug og anvendelse af gødning m.v. (Husdyrbrugloven)

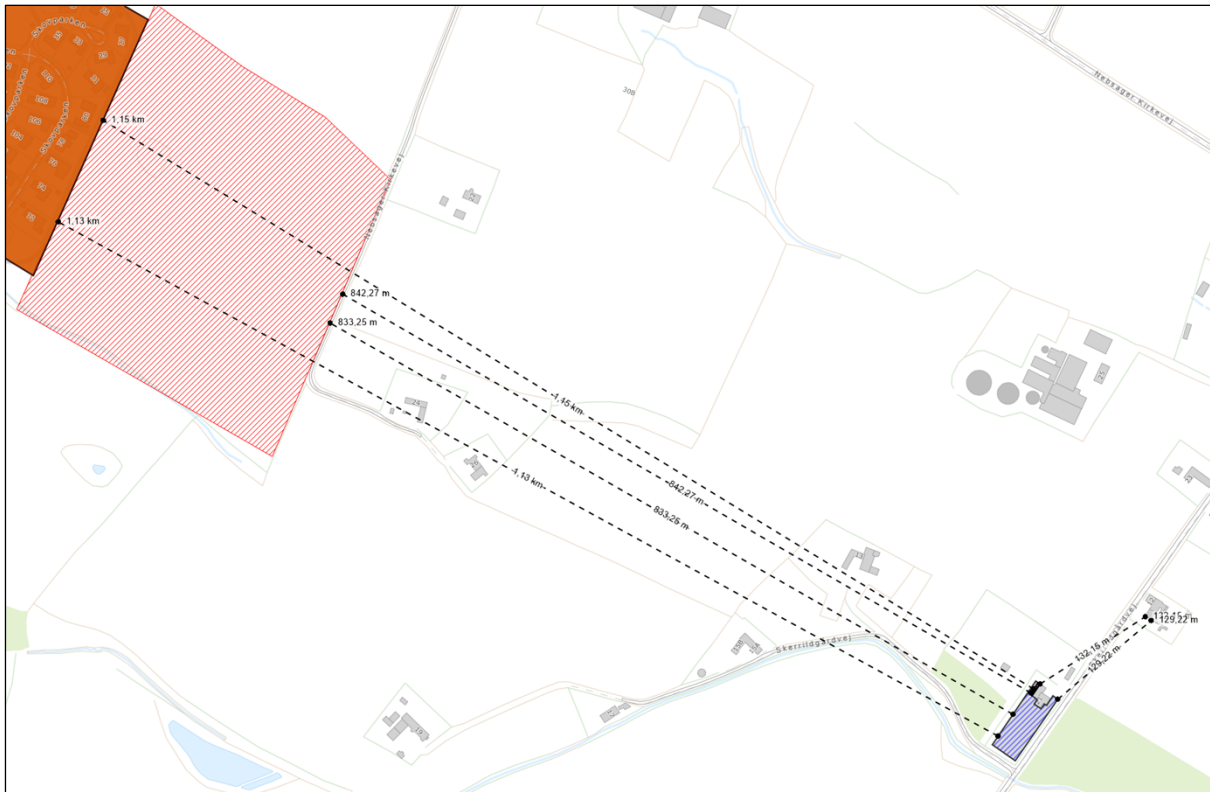

Figur 1. Afstande fra hundeluftningsareal (privat have, blå skravering) og udendørs løbegårde mod nord til nærmeste fremtidig byzone indenfor kommuneplanperioden (skraveret rødt), til boligområde og byzone (orange) og til nabobeboelse (Skerrildgårdvej 12, 8783 Hornsyld).

Da anlægget skal vurderes som nyt, skal afstandskravene i § 5 i husdyrgødningsbekendtgørelsen ligeledes være overholdt i forbindelse med etableringen af hundekennelen. Opmålingerne er illustreret i Figur 2.

**§ 5.** Etablering af husdyranlæg, gødningsopbevaringsanlæg og ensilageopbevaringsanlæg og -oplag samt udvidelse eller ændring heraf, der medfører forøget forurening, er ikke tilladt inden for følgende afstande:

Tabel 2. Vejledende opmålinger på kort

Vejledende opmålinger til:	Afstandskrav	Afstand fra hundegårdene
Vandforsyningsanlæg, der ikke er til almen vandforsyning	25 m	88,47 m
Vandforsyningsanlæg til almen vandforsyning	200 m	> 200 m
Vandløb (herunder dræn) og søer større end 100 m <sup>2</sup> , dog jf. stk. 2.	15 m	82,33 m
Offentlig vej og privat fællesvej	15 m	30,26 m
Levnedsmiddelvirksomhed	25 m	> 25 m
Beboelse på samme ejendom	15 m	0 m
Naboskel	30 m	39,19 m

De opmålte afstande er illustreret i Figur 2 nedenfor.



Figur 2. Afstandskrav i § 5 i husdyrgødningsbekendtgørelsen. De tre røde arealer øverst i figuren er tre hundegårde af hver 20 m<sup>2</sup>, og det blå skraverede areal er den indhegnede have (hundeluftningsareal).

Lyseblå linje: § 3-beskyttet vandløb  
 Rød cirkel: Ikke-almen vandforsyning  
 Rød stiple linje: Offentlig vej  
 Lilla stiple linje: Privat fællesvej  
 Gul linje: Matrikelafgrænsninger

### **Vurdering af afstandskrav**

Afstandskravene i § 4 vurderes overholdt. Afstandene i § 5 er delvist overholdt. Afstandskravet til beboelse på samme ejendom er ikke overholdt, og derfor gives der dispensation (se nedenstående).

### **Afgørelse om dispensationer**

Jf. § 5 stk. 7 i husdyrgødningsbekendtgørelsen, dispenseres der i denne afgørelse fra afstandskravene i forhold beboelse på samme ejendom.

#### *1) Beboelse på samme ejendom.*

Hundene vil befinde sig primært i den nordlige del af boligen, hvor kennelen indrettes. Hundene må ligeledes befinde sig i hele boligen i forbindelse med renlighedstræning og social aktivering. Afstanden til beboelse på samme ejendom er derfor 0 m. "Staldbygningen" skal ses som nyt anlæg og skal derfor overholde 15 m til beboelsen på samme ejendom. Da ansøger selv er beboer på ejendommen Skerrildgårdvej 21, 8723 Hornsyld, vurderes det, at ansøger har forståelse for det ansøgte projekt. Hedensted Kommune vurderer, at afstandskrav til beboelse på samme ejendom ikke har relevans for det ansøgte projekt.

Det vurderes, at hundeholdet ikke udgør en risiko for forurening.

Det er Hedensted Kommunes samlede vurdering, at hundekennelen overholder gældende krav i husdyrgødningsbekendtgørelsen.

### **Øvrige informationer**

#### *Bortskaffelse af gødning fra hundeholdet*

Gødning fra erhvervsmæssigt hundehold, der bliver afsat i løbegårde, eller på andre af hundens opholdssteder, skal opsamles, opbevares og bortskaffes via dagrenovation, idet den affaldstype er omfattet af affaldsreglerne. Såfremt affaldsreglerne ikke overholdes, er der mulighed for, at kommunen kan håndhæve reglerne med mulighed for påbud mv.

#### *Fremtidige tilsyn*

Kommunen skal føre et aktivt tilsyn og påse at loven og regler udstedt med hjemmel i loven overholdes, herunder at eventuelle påbud og forbud efterkommes. Der er dog som udgangspunkt ikke krav om en regelmæssig frekvens. Det skyldes, at kapitel 6 i husdyrgødningsbekendtgørelsen om håndtering og opbevaring af fast husdyrgødning og bundfald ikke længere gælder for hunde. Dog kan Hedensted Kommune udføre tilsyn i tilfælde af klager over det erhvervsmæssige husdyrhold.

#### *Landskabelige udpegninger*

Der må generelt ikke foretages udstykning, opføres ny bebyggelse eller ske ændring i anvendelsen af bestående bebyggelse og ubebyggede arealer i landzone uden tilladelse fra landzonemyndigheden. Etablering af en hundekennel kræver landzonetilladelse, fordi det kan ændre påvirkningen af omgivelserne – herunder trafikale- og naboforhold. Der er oprettet en landzonesag for projektet, der i øjeblikket udarbejdes sideløbende med denne anmeldelse.

*Yderligere tilladelser*

Afgørelsen omfatter alene forholdet til husdyrgødningsbekendtgørelsen. Øvrige tilladelser eller afgørelser efter anden lovgivning, herunder spildevandsbekendtgørelsen, naturbeskyttelsesloven eller byggeloven skal ansøges og behandles særskilt ved den relevante myndighed.

*Indbringelse for domstolene*

Denne afgørelse kan indbringes for domstolene, jf. Husdyrbruglovens § 90. En eventuel sag skal være anlagt inden 6 måneder efter annonceringen.

Med venlig hilsen

Camilla Nielsen  
Miljøkonsulent

## Bilag 1

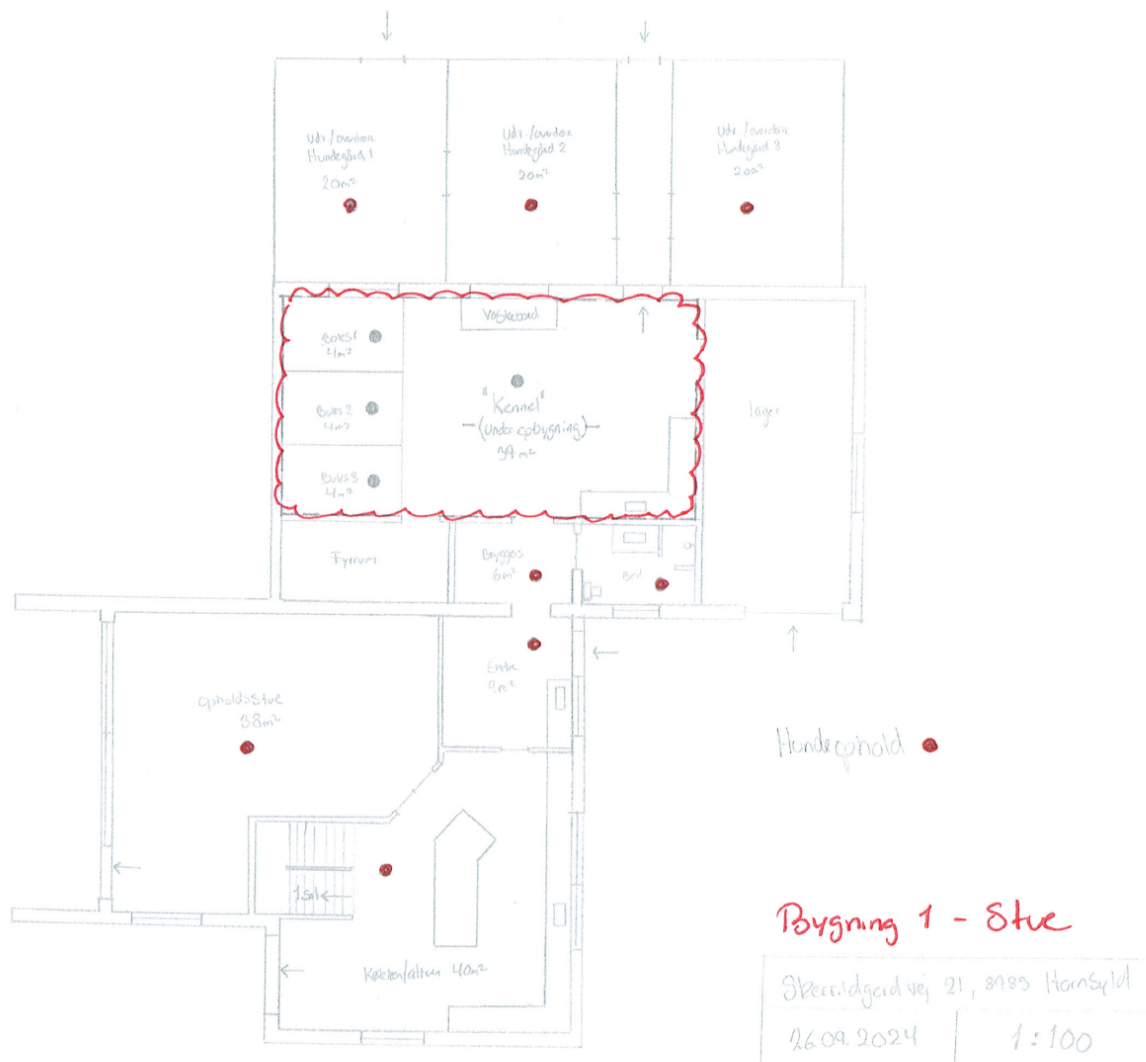

Figur 3. Situationsplan, Skerrildgårdvej 21, 8783 Hornsyld. De røde prikker markerer hvor hunde vil opholde sig og det værende primært i kennelen og hundegårdene.

## Bilag 2

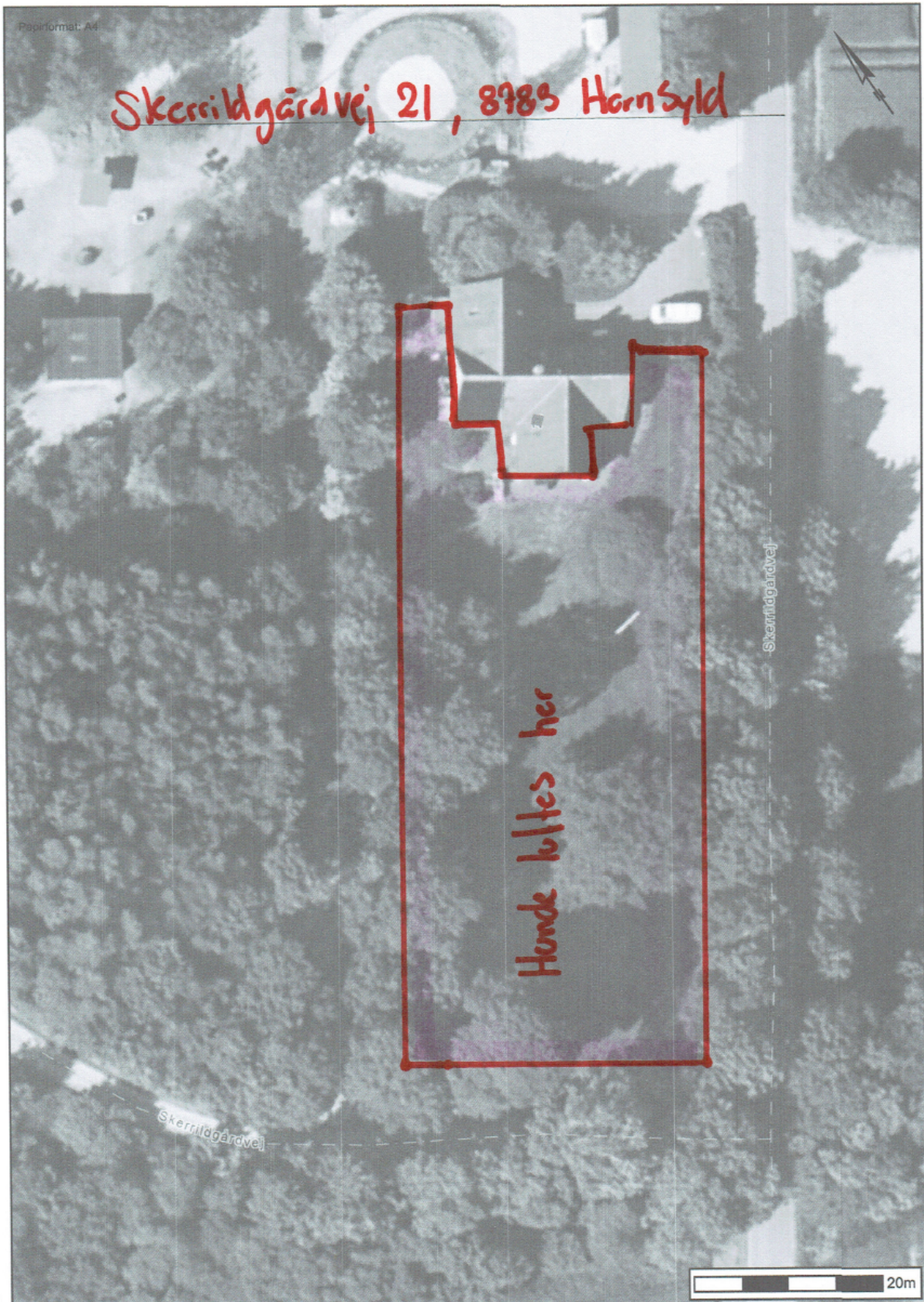

Figur 4. Udklip fra ansøgningsmaterialet indsendt af ansøger. Der er angivet hundeluftningsareal, der er indhegnet.