

Stationsparken 1  
7160 Tørring  
T: 79755000

Trine Hedemand  
D: +4579755640  
M: +4521173115  
Mail:  
Trine.Hedemand  
@hedensted.dk  
Sagsnr. 01.13.23-G01-11-24

20.12.2024

## VVM-screening og anmeldelse af skovrejsning matr.nr. 15h Stovgård Hgd

Hedensted Kommune har modtaget en anmeldelse om skovrejsning på dele af matr.nr. 15h Stovgård Hgd. Beliggende på adressen Egholmvej 11, 7160 Tørring.

Ifølge §§ 8 og 9 i bekendtgørelse om jordressourcens anvendelse til dyrkning og natur, skal du anmelde / ansøge om skovrejsning, inden du planter skoven.

Ansøgningen er sendt på vegne af Kirkby Invest A/S, der ønsker et område på ca. 9,5 ha beplantet.



Figur 1. Kort over ønsket skovrejsningsområde. Kortet er udarbejdet af Kirkby Invest A/S.

Skovrejsning står på Miljøvurderingslovens bilag 2, pkt. 1d<sup>1</sup>. Derfor skal kommunen VVM-screene din ansøgning og afgøre, om dit projekt kan medføre en væsentlig ændring af miljøet og dermed være omfattet af miljøvurderingspligt. Kommunen skal også vurdere din ansøgning om skovrejsning i forhold til anden lovgivning og i forhold til kommuneplanens retningslinjer om skovrejsning.

Dele af det ønskede skovrejsningsområde ligger inden for areal med skovrejsning uønsket. Afgørelsen er kun lavet ud fra områderne udenfor "skovrejsning uønsket", se nedenstående kort, hvor det pågældende areal er markeret med blå linjer. Arealet udgør ca. 8 ha.

**De 1,5 ha med skovrejsning uønsket, er ikke medtaget i denne vurdering, da der ikke kan gives dispensation til skovrejsning her.** En eventuel dispensation skal søges ved Fredningsnævnet for Midtjylland, østlig del.



Figur 2. De omtrentlige linjer er angivet på kortet herover med blå linje. Arealerne udgør tilsammen ca. 8 ha.

<sup>1</sup> Bekendtgørelse af lov om miljøvurdering af planer og programmer og af konkrete projekter (VVM), LBK nr 4 af 03/01/2023

## Afgørelse om "ikke miljøvurderingspligt" ved skovrejsning

Hedensted Kommune har foretaget en miljøvurderingsscreening af din anmeldte skovrejsning, som fremgår af vedhæftede screeningsskema. Kommunen vurderer, at dit projekt ikke vil have en negativ påvirkning på miljøet.

Hedensted Kommune træffer derfor afgørelse efter § 21, stk. 1 i Miljøvurderingsloven om, at din anmeldte skovrejsning på i alt ca. 9,5 ha, ikke kræver en miljøvurdering (ikke miljøvurderingspligt).

Afgørelsen om "ikke miljøvurderingspligt" vil blive offentliggjort på Hedensted Kommunes hjemmeside, [Afgørelser og tilladelser | Hedensted Kommune](#) d. 20.12.2024.

Du skal være opmærksom på, at vores afgørelse om, at dit projekt ikke kræver en miljøvurdering, ikke er det samme som en tilladelse til skovrejsning. Hvis du vil ændre dit projekt, skal du sende os en tilrettet ansøgning, jf. miljøvurderingsbekendtgørelsens § 18. Vi vil så vurdere, om dine ændringer kræver en miljøvurdering.

Denne afgørelse bortfalder, hvis du ikke udnytter afgørelsen, inden 3 år efter du har modtaget den, eller du ikke har udnytter afgørelsen i 3 på hinanden følgende år.

## Vurdering af dit skovrejsningsprojekt i forhold til øvrig lovgivning og planer

Udover at screene dit projektet i forhold til for VVM-pligt, skal kommunen også vurdere dit projekt i forhold til:

- Beskyttede naturtyper, jf. naturbeskyttelseslovens § 3
- Beskyttelseslinjer omkring fortidsminder, vandløb og søer
- Fredede fortidsminder
- Beskyttede sten- og jorddiger, jf. museumslovens § 29a
- Vandløbsloven
- Områdeudpegning i kommuneplanen
- Område med særlige drikkevandsinteresser eller område med vandindvindingsopland til almene vandforsyninger
- Fredninger
- Internationale naturbeskyttelsesområder som f.eks. habitat- og fuglebeskyttelsesområder



### Beskyttede naturtyper

Der er ikke registreret beskyttede naturtyper inden for de udpegede arealer, men beskyttet eng samt mose i umiddelbar nærhed. Der er også registreret beskyttet vandløb tæt på arealet.

For at undgå dræning, skygning eller anden påvirkning af de beskyttede naturtyper, ønsker Hedensted Kommune, at der friholdes en afstand på 20 m. til beskyttet natur.

Der er registreret beskyttet vandløb der løber i nærheden af de ønskede skovrejsningsarealer. Da der i forvejen er skovlignende beplantning langs de eksisterende vandløb, vurderes skovrejsning ikke at have indflydelse på vandløbets tilstand. Der kan derfor tilplantes som ønsket langs vandløbet.

Vi gør opmærksom på, at vi ønsker at man tilgodeser naturen i området, ved at undgå træarter som ikke spreder sig eksplosivt, f.eks. bævreasp.



Figur 3. Registreret §3 natur i tilknytning til arealerne hvor der ønskes skovrejsning

### Beskyttelseslinjer

Arealerne ligger ikke indenfor beskyttelseslinjer.

### Fredede fortidsminder

Der ligger ikke kendte fortidsminder indenfor arealerne.

Anmeldelsen har været i høring ved Vejlemuseerne der har givet følgende svar tilbage:



*Der er tale om et område med mange registrerede fortidsminder, særligt er der mange stenalderbopladser nær Gudenåen. Skovrejsning er uproblematisk i forhold til fortidsminder såfremt der ikke foretages jordarbejde dybere end almindelig landbrugspløjning. Såfremt der påtænkes dybde/reolpløjning af arealer vil museet kraftigt anbefale at der foretages en arkæologisk forundersøgelse for at klarlægge omfanget af fortidsminder.*

#### Beskyttede sten- og jorddiger

Der er ikke registreret beskyttede sten- og jorddiger på arealerne.

#### Vandløbsloven

Hedensted Kommune har ikke kendskab til dræn på arealerne, men der gøres opmærksom på, at der jf. vandløbslovens<sup>2</sup> § 6, stk. 3 ikke må foretages beplantning så tæt på rørlagte vandløb og dræn, at der kan være risiko for, at rørledninger beskadiges eller tilstoppes, så afvanding fra andre lodsejeres arealer forhindres. Hvis der er dræn, der kun afvander din egen jord, kan du sløjfe dem uden behandling efter vandløbsloven. Du skal søge om forudgående tilladelse efter vandløbsloven til alle andre ændringer af dræn.

#### Områdeudpegninger

Der er registrerede lavbundsarealer i området.

Da lavbundsarealerne i området i forvejen er beplantede med skovbevoksning, vurderes det ikke, at der er konflikt i rejsning af skov i forhold til den lille del af området med lavbundslande.

---

<sup>2</sup> Lov om Vandløb, lov nr. 302 af 09/06/1982, rev. 01/07/2024



Figur 4. Lavbundsarealer

### Drikkevandsudpegninger BNBO

Ejendommen ligger inden for et område med drikkevandsinteresser.

Det er Hedensted Kommunes vurdering, at skovrejsning kan være med til at beskytte grundvandsressourcerne i området og skovrejsning ikke vil have en negativ indflydelse på beskyttelsen af drikkevand.

### Fredninger

Arealerne ligger indenfor det fredede område "Gudenåens kilder", se figur 5.

Jævnfør fredningens §3 stk. b, må nyttilplantning med træer og buske kun foretages enten når det er nødvendigt til opfyldelse af fredskovspligten, eller til etablering af læhegn.

Da arealet ikke er underlagt fredskovspligt, og da beplantningen ikke kan defineres som læhegn, vil det derfor være nødvendigt med en fredningsdispensation til skovetablering indenfor dette areal. Ønskes en dispensation fra fredningen, skal der udarbejdes en ansøgning til fredningsnævnet

Arealet markeret med mørkegrøn på figur 7. må jf. §3 stk. c tilplantes hvis arealerne var træbevokset d. 1. januar 1973. Dette gør sig gældende for en del af fredningsarealet (se figur 6), og Hedensted Kommune vurderer derfor, at denne del af fredningen kan beplantes igen uden Fredningsnævnets dispensation.





Figur 5. Fredningen "Gudenåens kilder" rækker ind i området hvor skovrejsningen vil etableres.



Figur 6. Luftfoto fra 1972, der viser den del af det fredede område, der ikke er tilplantet med skov, og som ønskes friholdt for skov jvf. Fredningen "Gudenåens kilder".



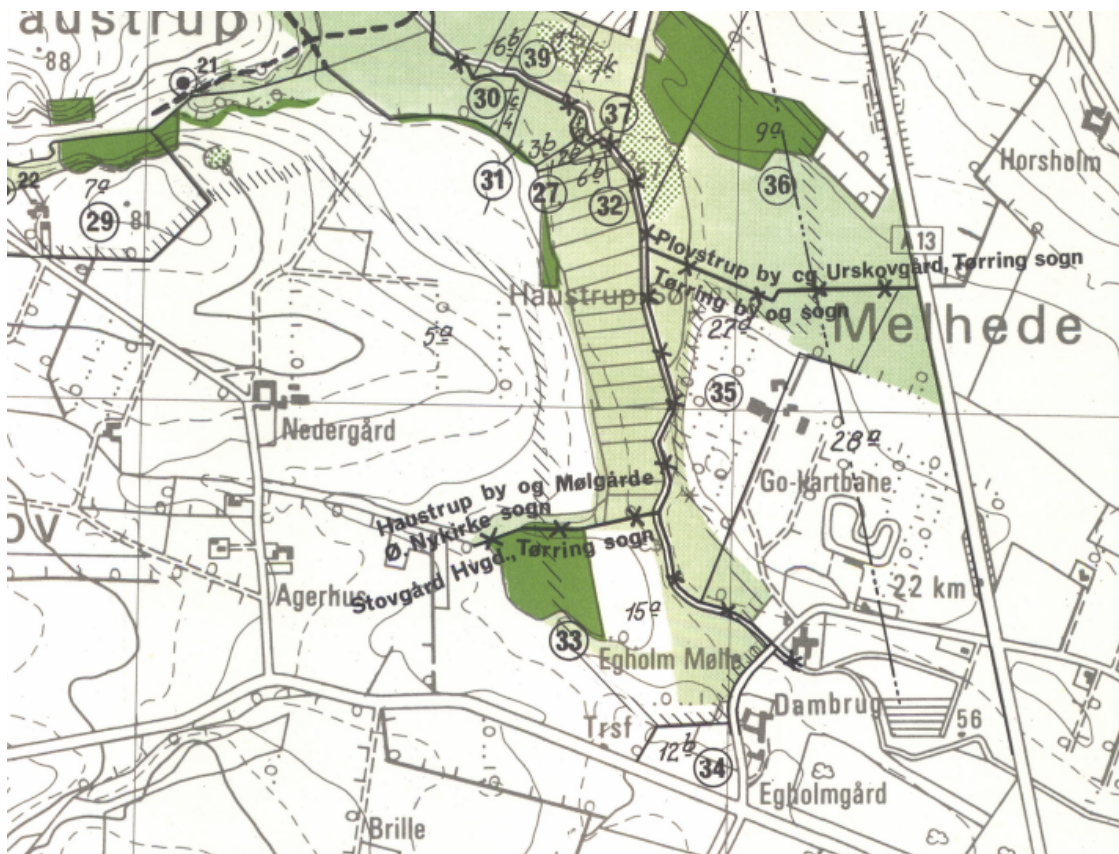

Figur 7. Fredningskortet reg. nr. 05809.000. Den mørkegrønne farve viser "Ikke fredskovspligtige skovarealer".

#### Internationale naturbeskyttelsesområder, Grøn Danmarks kort og bilag IV-arter

Nærmeste Natura 2000-område er Natura 2000-område nr. 76, Store Vandskel, Rørbæk Sø, Tinnet Krat og Holtum Ådal øvre del.

Dele af skovrejsningsområdet ligger indenfor Natura 2000 området.

Hedensted Kommune vurderer, at skovrejsningen kan gennemføres uden, at det medfører negative påvirkninger af arter eller naturtyper på Natura 2000-områdernes udpegningsgrundlag. Dog må der ikke plantes med arter der vokser eksplosivt eller arter der spreder sig meget, for eksempel bævreasp.

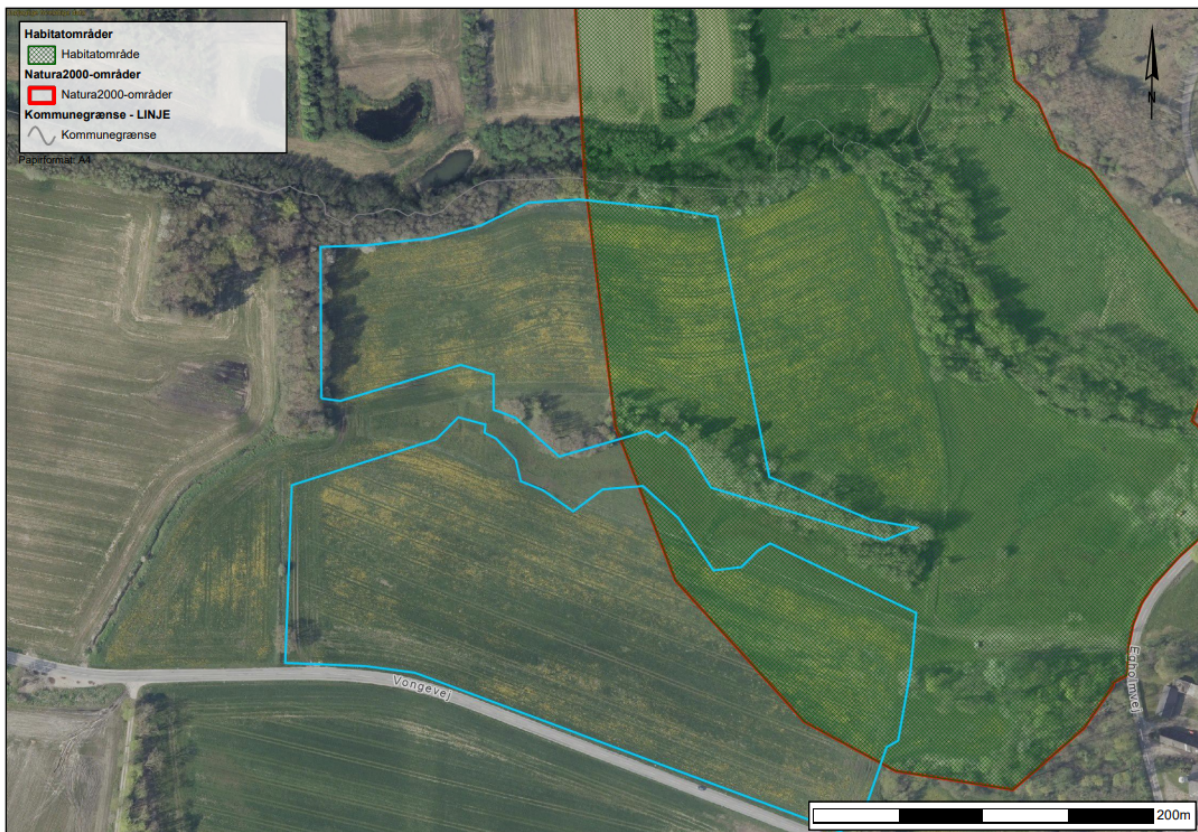

Figur 8. Natura 2000 område

I forhold til Grønt Danmarks kort ses der ikke noget til hinder for den ønskede skovrejsning.

Hedensted Kommune har ikke kendskab til forekomst af bilag IV-arter i området.

#### Offentlig vej

Arealet der ønskes tilplantet, ligger helt ud til offentlig vej, med en hastighedsbegrænsning på 80 km/t. Dette betyder, at der som minimum skal opretholdes en sikkerhedsafstand til vejen på 6 meter, jf. gældende vejregler.

## Konklusion

Hedensted Kommune har ingen indvendinger mod tilplantningen, markeret uden for "skovrejsning uønsket", som vist på oversigtskort "Figur 2", markeret med blå linje. Ønsker ansøger at etablere skov indenfor fredningen "Gudenåens kilder", skal Fredningsnævnet søges om dispensation til dette.

Hedensted Kommune meddeler hermed, at der kan rejses skov indenfor det udpegede område markeret med blå linje, jf. figur 2, på matr.nr. 15h Stovgård Hgd.

Hedensted Kommune har ingen indvendinger mod tilplantningen, hvis følgende vilkår overholdes:

- Der må ikke pløjes dybere end almindelig landbrugsmæssig pløjning
- Der må ikke plantes inden for området "skovrejsning uønsket"

Hvis du ikke udnytter din anmeldelse inden 5 år efter indsendelsen, bortfalder den.

Med venlig hilsen

Trine Hedemand

Biolog

### Kopi til

Vejle Museerne  
Landbrugsstyrelsen  
Danmarks Naturfredningsforening  
Friluftsrådet  
Landbrug og fødevarer

[Museerne@vejle.dk](mailto:Museerne@vejle.dk)  
[mail@lbt.dk](mailto:mail@lbt.dk)  
[dn@dn.dk](mailto:dn@dn.dk)  
[fr@friluftsradet.dk](mailto:fr@friluftsradet.dk)  
[info@lf.dk](mailto:info@lf.dk)



## **Klagevejledning – Anmeldelse af skovrejsning**

Denne afgørelse kan påklages til Landbrugsstyrelsen.

Klageberettigede er:

- Ansøger
- Landbrug og Fødevarer
- Hovedorganisationen for Danmarks Naturfredningsforening
- Hovedorganisationen for Friluftsrådet

Klagefristen udløber 4 uger fra den dato, hvor afgørelsen er meddelt til klageberettigede. Du kan sende din klage til Hedensted Kommune, til e-mail [vandognatur@hedensted.dk](mailto:vandognatur@hedensted.dk), eller ved brev til adressen:

Hedensted Kommune  
Vækst, Teknik & Fællesskab  
Vand og Natur  
Stationsparken 1,  
7160 Tørring

E-mailen eller brevet skal indeholde sagsnummeret, og skriv gerne "klage over skovrejsning" i emnefeltet og evt. i overskriften.

Din klage og kommunens bemærkninger til klagen sender kommunen videre til Landbrugsstyrelsen, der herefter behandler klagen. Landbrugsstyrelsen meddeler herefter ansøgeren afgørelsen af klagesagen og sender afgørelsen til kommunen samt til de klageberettigede organisationer. Hvis du ønsker din sag prøvet ved domstolene, skal dette ske inden 6 måneder fra den dato, hvor afgørelsen er meddelt eller offentliggjort

### Lovhenviisning

Bekendtgørelse om jordressourcens anvendelse til dyrkning og natur, jf. bekendtgørelse nr. 1236 af 24. november 2017 Lov om drift af landbrugsjorde, jf. lovbekendtgørelse nr. 103 af 03/02/2020.

## Klagevejledning – VVM-screening

Der kan klages over denne afgørelse. Kommunalbestyrelsens afgørelse kan påklages til Miljø- og Fødevareklagenævnet.

Klageberettiget er:

- Miljøministeren
- Enhver med en retlig interesse i sagens udfald.
- En nationalparkfond oprettet efter lov om nationalparker.
- Landsdækkende foreninger og organisationer, der som hovedformål har beskyttelsen af natur og miljø.
- Landsdækkende foreninger og organisationer, som efter deres formål varetager af væsentlige brugerinteresser inden for arealanvendelse.

Afgørelsen om ikke VVM-pligt vil blive offentlig bekendtgjort på Hedensted Kommunes hjemmeside ([Afgørelser og tilladelser | Hedensted Kommune](#)).

Du klager via Klageportalen, som du finder et link til på [www.borger.dk](http://www.borger.dk) og [www.virk.dk](http://www.virk.dk). Du logger på [www.borger.dk](http://www.borger.dk) eller [www.virk.dk](http://www.virk.dk), ligesom du plejer, typisk med NEM-ID. Klagen sendes gennem Klageportalen til den myndighed, der har truffet afgørelsen.

En klage er indgivet, når den er tilgængelig for myndigheden i Klageportalen. Miljø- og Fødevareklagenævnet skal som udgangspunkt afvise en klage, der kommer uden om Klageportalen, hvis der ikke er særlige grunde til det. Hvis du ønsker at blive fritaget for at bruge Klageportalen, skal du sende en begrundet anmodning til kommunen.

Kommunen videresender herefter anmodningen til Miljø- og Fødevareklagenævnet, som træffer afgørelse om, hvorvidt din anmodning kan imødekommes. Kommunen sender via Klageportalen kommunens bemærkninger til sagen og de anførte klagepunkter til Miljø- og Fødevareklagenævnet, vedhæftet den påklagede afgørelse og de dokumenter, der er indgået i sagens bedømmelse.

Klagefristen udløber 2 uger efter, at afgørelsen er meddelt. Er afgørelsen offentligt bekendtgjort, regnes klagefristen dog altid fra bekendtgørelsen. Hvis klagefristen udløber på en lørdag eller helligdag, forlænges klagefristen til den følgende hverdag.

Når du klager, skal du betale et gebyr på 900 kr. for privatpersoners og 1.800 kr. for virksomheders og organisationers vedkommende. Gebyret betales via klageportalen. Vejledning om gebyrordningen kan findes på nævnets hjemmeside.

Hvis der klages rettidigt, må en tilladelse ikke udnyttes, før klagen er afgjort, medmindre Miljø- og Fødevareklagenævnet bestemmer andet. Hvis du ønsker din sag prøvet ved domstolene, skal dette ske inden 6 måneder fra den dato, afgørelsen er meddelt eller offentliggjort. Uanset om der anlægges retssag, er man forpligtet til at rette sig efter Miljø- og Fødevareklagenævnets afgørelse, indtil domstolen måtte bestemme noget andet.

### Lovhenviisning

VVM-bekendtgørelsen, jf. lovbekendtgørelse nr. 973 af 25. juni 2020

## Ansøgningsskema

Nedenstående skema angiver de oplysninger, som skal indgives til myndighederne ved ansøgning af projekter, der er omfattet af lovens bilag 2, jf. lovens § 21. Bygherren skal, hvor det er relevant for ansøgningen om det konkrete projekt, tage hensyn til kriterierne i lovens bilag 6, når skemaet udfyldes. Såfremt der allerede foreligger oplysninger om de indvirkninger, projektet kan forventes at få på miljøet, medsendes disse oplysninger. Skemaet finder ikke anvendelse for sager, der behandles af Naturstyrelsen og Energistyrelsen. Skemaets oplysningskrav er vejledende og fastsat under hensyntagen til kriterierne i lovens bilag 5.

Basisoplysninger	Tekst	
Projektbeskrivelse (kan vedlægges)	Skovrejsning	
Navn, adresse, telefonnr. og e-mail på bygherre	KIRKBI Invest A/S, Koldingvej 2, 7190 Billund.	
Navn, adresse, telefonnr. og e-mail på kontaktperson	KIRKBI Invest A/S, Koldingvej 2, 7190 Billund	
Projektets adresse, matr. nr. og ejerlav. For havbrug angives anlæggets geografiske placering angivet ved koordinater for havbrugets 4 hjørneafmærkninger i bredde/længde (WGS-84 datum).	<ul style="list-style-type: none"> <li>Dele af 15h Stovgård Hgd., Tørring</li> </ul>	
Projektet berører følgende kommune eller kommuner (omfatter såvel den eller de kommuner, som projektet er placeret i, som den eller de kommuner, hvis miljø kan tænkes påvirket af projektet)	Hedensted	
Oversigtskort i målestok eks. 1:50.000 – Målestok angives. For havbrug angives anlæggets placering på et søkort.	Se kort	
Kortbilag i målestok 1:10.000 eller 1:5.000 med indtegnning af anlægget og projektet (vedlægges dog ikke for strækingsanlæg).	Se kort.	
Forholdet til VVM reglerne	<b>Ja</b> <b>Nej</b>	
Er projektet opført på bilag 1 til lov om miljøvurdering af planer og programmer og konkrete projekter (VVM).	X	Hvis ja, er der obligatorisk VVM-pligtigt. Angiv punktet på bilag 1:
Er projektet opført på bilag 2 til lov om miljøvurdering af planer og programmer og af konkrete projekter (VVM).	X	Hvis ja, angiv punktet på bilag 2: Pkt. 1d – tilplantning.
<b>Projektets karakteristika</b>	<b>Tekst</b>	
1. Hvis bygherren ikke er ejer af de arealer, som projektet omfatter angives navn og adresse på de eller den pågældende ejer, matr. nr. og ejerlav		
2. Arealanvendelse efter projektets realisering. Det fremtidige samlede bebyggede areal i m <sup>2</sup> Det fremtidige samlede befæstede areal i m <sup>2</sup> Nye arealer, som befæstes ved projektet i m <sup>2</sup>	Skov Skoven etableres og drives i overensstemmelse med reglerne i skovloven	
3. Projektets areal og volumenmæssige udformning Er der behov for grundvandssænkning i forbindelse med projektet og i givet fald hvor meget i m Projektets samlede grundareal angivet i ha eller m <sup>2</sup> Projektets bebyggede areal i m <sup>2</sup> Projektets nye befæstede areal i m <sup>2</sup> Projektets samlede bygningsmasse i m <sup>3</sup> Projektets maksimale bygningshøjde i m Beskrivelse af omfanget af eventuelle nedrivningsarbejder i forbindelse med projektet	Ca. 9,5 ha ønskes nyplantet	
4. Projektets behov for råstoffer i anlægsperioden Råstofforbrug i anlægsperioden på type og mængde: Vandmængde i anlægsperioden Affaldstype og mængder i anlægsperioden Spildevand til renseanlæg i anlægsperioden Spildevand med direkte udledning til vandløb, søer, hav i anlægsperioden Håndtering af regnvand i anlægsperioden Anlægsperioden angivet som mm/åå – mm/åå	Affald: Begrænset mængde planteemballage. Etableringstidspunkt: forår 2025 (når tilladelse foreligger).	
<b>Projektets karakteristika</b>	<b>Tekst</b>	



5. Projektets kapacitet for så vidt angår flow ind og ud samt angivelse af placering og opbevaring på kortbilag af råstoffet/produktet i driftsfasen: Råstoffer – type og mængde i driftsfasen Mellemprodukter – type og mængde i driftsfasen Færdigvarer – type og mængde i driftsfasen Vandmængde i driftsfasen	Ingen		
6. Affaldstype og årlige mængder, som følge af projektet i driftsfasen: Farligt affald: Andet affald: Spildevand til renselanlæg: Spildevand med direkte udledning til vandløb, sø, hav: Håndtering af regnvand:	Begrænset mængde planteemballage.		
<b>Projektets karakteristika</b>	<b>Ja</b>	<b>Nej</b>	<b>Tekst</b>
7. Forudsætter projektet etablering af selvstændig vandforsyning?		x	
8. Er projektet eller dele af projektet omfattet af standardvilkår?		x	Hvis »ja« angiv hvilke. Hvis »nej« gå til punkt 10
9. Vil projektet kunne overholde alle de angivne standardvilkår?			Hvis »nej« angives og begrundes hvilke vilkår, der ikke vil kunne overholdes.
10. Er projektet eller dele af projektet omfattet af BREF-dokumenter?		x	Hvis »ja« angiv hvilke. Hvis »nej« gå til pkt. 12.
11. Vil projektet kunne overholde de angivne BREF-dokumenter?			Hvis »nej« angives og begrundes hvilke BREF-dokumenter, der ikke vil kunne overholdes.
12. Er projektet eller dele af projektet omfattet af BAT-konklusioner?		x	Hvis »ja« angiv hvilke. Hvis »nej« gå til punkt 14.
<b>Projektets karakteristika</b>	<b>Ja</b>	<b>Nej</b>	<b>Tekst</b>
13. Vil projektet kunne overholde de angivne BAT-konklusioner?	x		Hvis »nej« angives og begrundes hvilke BAT-konklusioner, der ikke vil kunne overholdes.
14. Er projektet omfattet af en eller flere af Miljøstyrelsens vejledninger eller bekendtgørelser om støj eller eventuelt lokalt fastsatte støjgrænser?		x	Hvis »ja« angives navn og nr. på den eller de pågældende vejledninger eller bekendtgørelser. Hvis »nej« gå til pkt. 17.
15. Vil anlægsarbejdet kunne overholde de eventuelt lokalt fastsatte vejledende grænseværdier for støj og vibrationer?			Hvis »nej« angives overskridelsens omfang og begrundelse for overskridelsen
16. Vil det samlede projekt, når anlægsarbejdet er udført, kunne overholde de vejledende grænseværdier for støj og vibrationer?			Hvis »nej« angives overskridelsens omfang og begrundelse for overskridelsen
17. Er projektet omfattet Miljøstyrelsens vejledninger, regler og bekendtgørelser om luftforurening?		x	Hvis »ja« angives navn og nr. på den eller de pågældende vejledninger, regler eller bekendtgørelser. Hvis »nej« gå til pkt. 20.
18. Vil anlægsarbejdet kunne overholde de vejledende grænseværdier for luftforurening?			Hvis »Nej« angives overskridelsens omfang og begrundelse for overskridelsen.
19. Vil det samlede projekt, når anlægsarbejdet er udført, kunne overholde de vejledende grænseværdier for luftforurening? Såfremt der allerede foreligger oplysninger om de indvirkninger, projektet kan forventes at få på miljøet som følge af den forventede luftforurening, medsendes disse oplysninger.			Hvis »Nej« angives overskridelsens omfang og begrundelse for overskridelsen.
20. Vil projektet give anledning til støvgener eller øgede støvgener I anlægsperioden? I driftsfasen?		x	Hvis »ja« angives omfang og forventet udbredelse.
<b>Projektets karakteristika</b>	<b>Ja</b>	<b>Nej</b>	<b>Tekst</b>
21. Vil projektet give anledning til lugtgener eller øgede lugtgener I anlægsperioden? I driftsfasen?		X	Hvis »ja« angives omfang og forventet udbredelse.
22. Vil anlægget som følge af projektet have behov for belysning som i aften og nattetimer vil kunne oplyse naboarealer og omgivelserne I anlægsperioden? I driftsfasen?		X	Hvis »ja« angives og begrundes omfanget.

23. Er anlægget omfattet af risikobekendtgørelsen, jf. bekendtgørelse om kontrol med risikoen for større uheld med farlige stoffer nr. 372 af 25. april 2016?		X	
<b>Projektets placering</b>	<b>Ja</b>	<b>Nej</b>	<b>Tekst</b>
24. Kan projektet rummes inden for lokalplanens generelle formål?	X		
25. Forudsætter projektet dispensation fra gældende bygge- og beskyttelseslinjer?		X	
26. Indebærer projektet behov for at begrænse anvendelsen af naboarealer?		X	
27. Vil projektet kunne udgøre en hindring for anvendelsen af udlagte råstofområder?		X	
28. Er projektet tænkt placeret indenfor kystnærhedszonen?		X	
<b>Projektets placering</b>	<b>Ja</b>	<b>Nej</b>	<b>Tekst</b>
29. Forudsætter projektet rydning af skov? (skov er et bevokset areal med træer, som danner eller indenfor et rimeligt tidsrum ville danne sluttet skov af højstammede træer, og arealet er større end 1/2 ha og mere end 20 m bredt.)		X	
30. Vil projektet være i strid med eller til hinder for realiseringen af en rejst fredningssag?		X	
31. Afstanden fra projektet i luftlinje til nærmeste beskyttede naturtype i henhold til naturbeskyttelseslovens § 3.			Findes i umiddelbar tilknytning til skovrejsningsarealet i den nordlige del af matr.nr. 15h. Der vil ikke blive plantet i beskyttet natur.
32. Er der forekomst af beskyttede arter og i givet fald hvilke?		X	Da der er tale om almindelig landbrugsjord i omdrift forventes der ikke at være beskyttede arter til stede
33. Afstanden fra projektet i luftlinje til nærmeste fredede område.			Ca. 3,4 ha af matr.nr. 15h er omfattet af landskabs-fredning langs Gudenåen. Heraf er ca. 1,9 ha udpeget som negativområde for skovrejsning
34. Afstanden fra projektet i luftlinje til nærmeste internationale naturbeskyttelsesområde (Natura 2000-områder, habitatområder, fuglebeskyttelsesområder og Ramsarområder).			Ca. 5,2 ha i det nordøstlige hjørne af matr.nr. 15h ligger i Natura 2000 område
35. Vil projektet medføre påvirkninger af overfladevand eller grundvand, f.eks. i form af udledninger til eller fysiske ændringer af vandområder eller grundvandsforekomster?		X	Hvis »ja« angives hvilken påvirkning, der er tale om.
36. Er projektet placeret i et område med særlige drikkevandinteresser?		X	
37. Er projektet placeret i et område med registreret jordforurening?		X	
38. Er projektet placeret i et område, der i kommuneplanen er udpeget som område med risiko for oversvømmelse.		X	
39. Er projektet placeret i et område, der, jf. oversvømmelsesloven, er udpeget som risikoområde for oversvømmelse?		X	Hvis »ja« angiv om projektet kan forenes med risikostyringsplanen for området.
<b>Projektets placering</b>	<b>Ja</b>	<b>Nej</b>	<b>Tekst</b>
40. Er der andre lignende anlæg eller aktiviteter i området, der sammen med det ansøgte må forventes at kunne medføre en øget samlet påvirkning af miljøet (Kumulative forhold)?		X	
41. Vil den forventede miljøpåvirkning kunne berøre nabolande?		X	
42. En beskrivelse af de tilpasninger, ansøger har foretaget af projektet inden ansøgningen blev indsendt og de påtænkte foranstaltninger med henblik på at undgå, forebygge, begrænse eller kompensere for væsentlige skadelige virkninger for miljøet?			

43. Undertegnede erklærer herved på tro og love rigtigheden af ovenstående oplysninger.

Dato: 14/5-2024

Bygherre/anmelder: KIRKBI Invest A/S

### **Vejledning**

Skemaet udfyldes af bygherren eller dennes rådgiver baseret på bygherrens viden om eget projekt sammenholdt med de oplysninger og vejledninger, der henvises til i skemaet. Det forudsættes således, at bygherren eller dennes rådgiver er fortrolig med den miljølovgivning, som projektet omfattes af. Bygherren skal ikke gennem præcise beregninger angive projektets forventede påvirkninger men alene tage stilling til overholdelsen af vejledende grænseværdier og angive miljøforhold baseret på de oplysninger, der kan hentes på offentlige hjemmesider.

Farverne »rød/gul/grøn« angiver, hvorvidt det pågældende tema kan antages at kunne medføre, at projektet vurderes at kunne påvirke miljøet væsentligt og dermed være VVM-pligtigt. »Rød« angiver en stor sandsynlighed for VVM-pligt og »grøn« en minimal sandsynlighed for VVM-pligt. Hvis feltet er sort, kan spørgsmålet ikke besvares med ja eller nej. VVM-pligten afgøres dog af VVM-myndigheden. I de fleste tilfælde vil kommunen være VVM-myndighed.

Bygherres eller dennes rådgivers udfyldelse af skemaet er omfattet af straffelovens § 161 om strafansvar ved afgivelse af urigtige oplysninger til en offentlig myndighed.

Bilag: Kort Syddelen

